南華日報

本報創刊於民國十九年二月

第三六五四號

今日出紙二大張

零售每份二仙

集孫中山先生字

SOUTH CHINA DAILY NEWS
63, Connaught Rd., C. Hong Kong
Cable Address "SWENONIS" or 5478
Radio Address "SWENONIS" or 9650
TEL { Editorial Dept. 32925 / Business Dept. 25612 } P.O. 369

督印人廖步港

社址 干諾道中六十三號
電話 編輯部三二九二五 營業部二五六一二
電報掛號 （有線電五四七八 無線電九六五〇）
郵政信箱 三六九號
定報價目 （均港幣計）
本港 每月四毫 全年四元
中國內地 每月壹元 全年壹拾式元
外國各埠 每月一元九毫 全年式十二元
（郵費在內）（郵費先惠）
廣告價目表請向營業部索取

香港干諾道中六十三號中國圖書印刷公司承印
香港政府批准登記爲新聞紙第一三六號

中央政治會議決議
褚民誼出任駐日大使
政院副院長由財長周佛海兼任
外部政次徐良擢升外交部長

（中華社十二日南京電）中日調整國交基本條約及中日滿三國宣言、最近在京簽署調印成立後、東亞和平之偉業已踏入劃時代的新階段・自日本政府決定外交界耆宿本多熊太郎繼阿部信行大將之後駐華全權大使後、關於我國首任駐日大使人選、早爲各方所注目、十二日晨中央政治委員會第三十次會議、已一致決議、由外交部褚部長以國民政府委員資格出任駐日大使、所遺行政院副院長一席、由現任財政部長兼警政部長周佛海氏兼任、外交部長一席、由該部政務次長徐良氏升任、

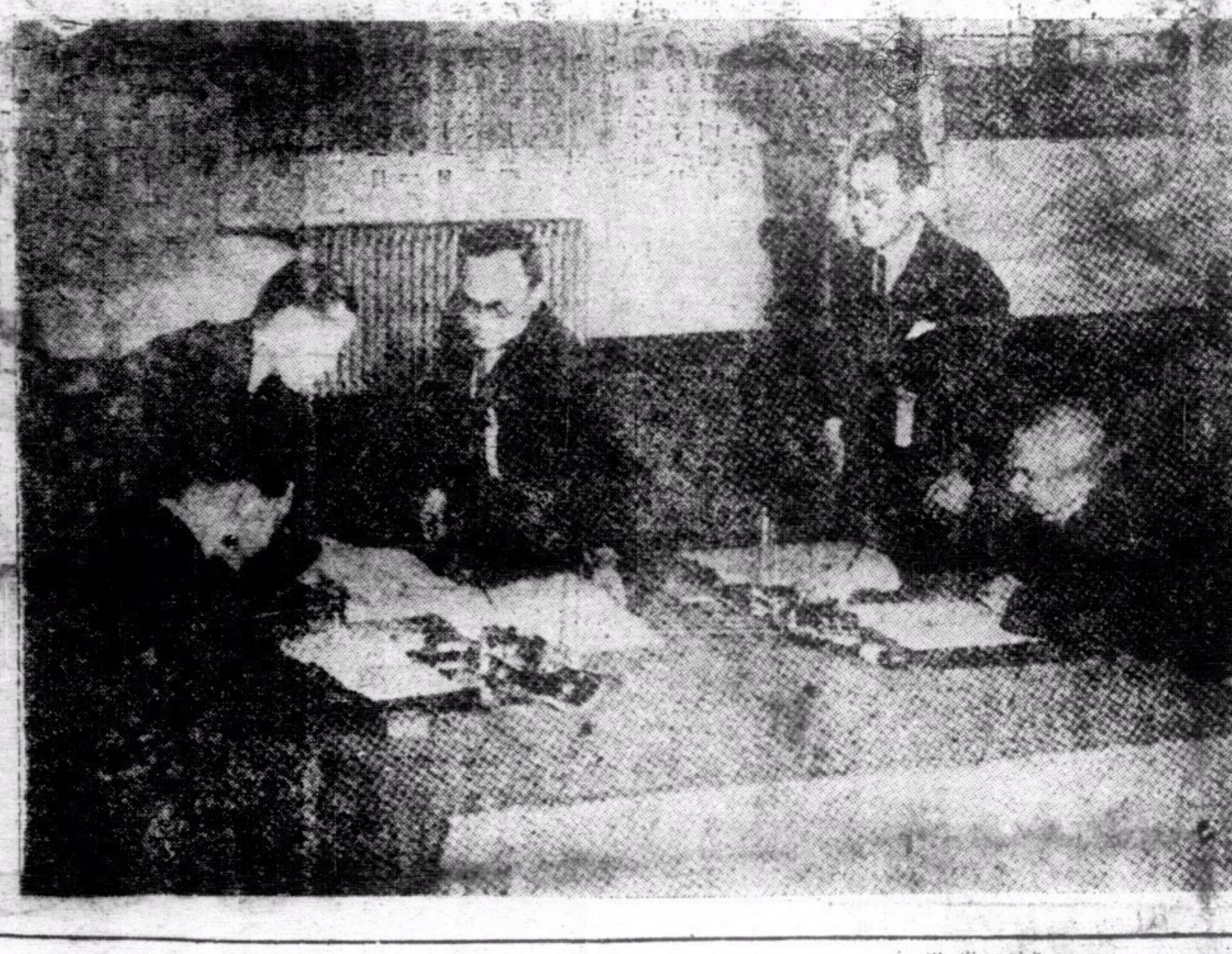

中日調整國交條約汪主席與阿部大使簽字時攝影

泰機繼續空襲越邊
泰軍隔岸砲轟德吉

（中華社十二日河內電）據此間接到消息・泰機昨（星期三）襲擊越南西部邊境・是晨泰機六架轟炸百色・投下三彈・又有五架飛往轟炸維亦聖・有兩彈擊中機場・并以機關槍掃射越南軍隊之陣地・查星期二日・泰機曾襲擊德吉云・

（合衆社十二日曼谷電）泰國高級司令部今晨發出公報稱・法方高射炮火轟密東・但泰機三架於昨日上午九時仍能轟炸維亦聖之飛機場及高射炮陣地・均得安全返回云・

（合衆社十一日曼谷電）泰高級司令部稱・泰邊境軍隊向越軍報復・渡放入砲及開機關槍射湄公河向德吉轟發・泰空軍同時又轟炸德吉・維亦象及沙湄尼克之機場・據高級司令部稱・此次空襲極端滿意・并不承認泰機損折一架云・

社論

新形勢與新秩序

以荷屬東印度爲中心的南太平洋的爭奪戰，現在經已開始；泰國與越南的軍事衝突，便是導火線。日本以其對越南的諒解，爲南進的支點，美國的答復，就是叫泰國與越南開戰。這件事不能看作等閒，後果將是很嚴重的。

美國利用泰國做她在太平洋南部的前衞，正如英國利用希臘作她在地中海東部的前衞，在用全力支持，內中的情勢是在急劇化了。

野村使美，東京報紙認爲改善日美關係希望極微，有識人士，已在修正四五年前對於日美海軍問題之舊觀念；美國不能兩洋作戰，美國艦隊在太平洋遠距離作戰之靡損，以及美國在這方面缺乏海軍根據地等等說法，現在已被一種新的論據所代替，而把戰勝的希望，寄託在日德義軍事同盟對英美合作的。

日德義軍事同盟的具體行動，要等德義解決了地中海東部，佔領了蘇彝士運河，與日本在太平洋上的海軍取得聯絡，并且要等日蘇互不侵犯協定成立，通過蘇俄完成日德義三國的聯絡工作，這是三國同盟技術部份的前題。

人們對於歐洲的觀念，近來已有了修正德國對英本土進攻之停滯，與義大利在希臘所遇的抵抗，指出德法戰事結束後，閃電戰爭，已到了一個限界，雙方的軍事水準，已接近平衡，要衝破這種平衡，有待於新的發明。就現階段來說：如果這一邊加入了日本，那一邊加入了美國，兩方面的把握是難說的。

要法國的艦隊，也參加作戰，要蘇俄由互不侵犯進到同盟，纔能確立日德義對英美的優勢；希特勒已經看到這一點，所以不久以前，有希特勒與貝當的會晤，有莫洛托夫的被邀至柏林；但法國艦隊的動向，只能在德義日對英美的優勢成立之後來決定。現在，還沒有東西可以強迫他對於泰國對越南的戰事，法國也在十分小心避免因此被擠入對英美的正門衝突。

和法國在避免因越南問題被擠入對英美的正面衝突一樣，蘇俄也在避免因土耳其問題被擠入日德義軍事同盟；不過蘇俄現在所處的地位，比法國好得多，所以也更狡猾，這場世界戰爭還可再打上三年到五年。蘇俄的一切努力，是要保留到最後纔參戰；土耳其是一份厚禮，帝俄時代爲此戰爭過幾場。但是，現在蘇俄可以要求德國把土耳其送給她，德國却沒有可能要求蘇俄拿參戰來做代價。

雖然如此，太平洋的危機却儘自在進展。這一邊所需要等待的時機，並不是那一邊也需要等待的。世界戰爭的展開，雙方各有其既定的程序；但這種既定的程序，往往被戰爭展開的事實所修正。只是有一點可以確定，卽這場戰爭是沒有前途的，勝敗當然有分別；，聯合爲解放自由獨立而奮鬥。中國亦於此分担其責任，這是我們對於建設東亞新秩序，與建設世界新秩序的決定與方向。

德蘇商務談判
實際已告完成
關係後期戰事德經濟極重
協定內容範圍廣大

（合衆社十二日柏林電）據自可靠方面探悉・有極大重要性之德蘇商業談判・自經慶冗長之談話後・實際上現已完成・據悉・由談判之結果而成立之協定・對於戰事後期之德國經濟及對於蘇聯工業上之程序・將極屬重要・聞該協定新包含之範圍・比較從前任何一協定爲廣大云・

巴爾幹局勢轉和緩
土決取銷燈火管制

（路透社十二日伊斯坦堡爾電）此間政界人士稱・巴爾幹局勢似不若從前之緊張・而此間政府已決定取消燈火管制・土耳其堅決態度・希軍之勝利及保加利亞與南斯拉夫之態度・亦爲此次和緩之一部份原因・雖然歐洲土耳其最近頒行之戒嚴令・仍將繼續維持云・

保避免與聯蘇
簽訂互助協定

（合衆社十一日保加利亞京電）據此間接得報告・最近蘇聯外交部次長訪問保京時・原議與保政府訂立互助協定・但保國政府不答允此項協定云・

（路透社十一日倫敦電）自由法軍通訊社之伊斯坦堡爾通訊員述稱・據保京消息靈通人士報告・蘇聯人民外交委員會秘書長最近訪問保京時・會對保王波里斯稱・倘保加利亞准許德軍自由假道前往希臘，則蘇聯將佔領保加利亞在黑海沿岸之布加斯港與瓦尼港波里斯王向蘇祕書長蘇波烈夫證實、謂希特勒曾要求保加利亞參加三國協定・但保王避免予以直接之答覆・俾保加利亞之是否參加三國協定・須視乎蘇聯之是否參加而定・該通訊員又稱・德國之宣傳員立刻散發各種傳單・共目的在安撫蘇聯・保加利亞警察已認定此種傳單係德公使館內宣傳組所發出云・

（路透社十二日索非亞電）土耳其與保加利亞利益之關係仍屬積極討論之問題・聞保駐土公使基勞夫已由安哥拉抵此・并攜有土耳其具體之建議以成立一互助協定・聞基勞夫會與保外長卜普夫舉行談判・而其討論情形若何・尤引起政界及外交界人士諸多忖測云・

日駐荷印特使
芳澤赴任

（同盟社十一日東京電）新任日駐荷印特使芳澤謙吉・今日下午由此間首途赴任・外相松岡等・均到車站歡送・芳澤定十四日由門司乘日昌丸赴巴達維亞云・

德交長訪羅馬
決定運輸合作問題
匈外長抵南締訂友好協定
德否認促南加入軸心協定

（中華社十一日羅馬電）德交通部長克里曼於本月八日來羅馬・與義國高級當局會商運輸問題・今晨啓程回柏林・聞雙方已決定密地合作・以運輸原料及貨物・以增強軸心國之作戰力量・

（合衆社十一日南斯拉夫電）據此間外交界及消息靈通界所稱・南斯拉夫與匈牙利間之友善商務協定・將於明日簽訂・

（中華社十一日南斯拉夫京城電）匈牙利外交部長沙加今晨抵此間・到車站歡迎者・有南斯拉夫外交部長馬哥維玆・德公使溫希連及其他高級官員・沙基對訪者稱・匈牙利之外交政策爲和平政策・余此行即負有斯特殊之使命・

（中華社十一日柏林電）據德國官方通訊社稱・現下舉行之南匈談判・將使兩國關係更爲密切・外傳軸心國家欲牽南斯拉夫加入三國公約・實屬不確云・

日泰日伊
友好條約要旨

（同盟社十一日東京電）日樞府會議・今日舉行・業將日泰日伊兩修好條約批准・日內可將全文公佈・查日泰條約係泰國於維持中立政策的見解上・與英法兩國締結不侵條約時・尚勸日政府締結同樣條約・惟日政府認爲不侵條約屬於消極的性質・故進一步希望締結友好條約・嗣由兩國當局進行折衝之結果・卒獲成立・業於本年六月十二日正式簽署・按該條約本文計共五條・有效期間定爲五年・條約國應互相增進友好關係・締約國之一方若受第三國攻擊時・則他方條約國・不援助該第三國・條約國幷互相尊重領土之完全・至於日伊條約・自兩國互派公使以來・雖歷十年之久・惟向未締結正式條約關係，至以爲憾・當初擬締修好通商條約，結果締結修好條約・該條約亦於昨年十月間由日駐伊朗公使與伊外長正式簽署矣・

日機前午
空襲昆明

（路透社十二日昆明電）昨日午刻日機三架・轟炸機十二架・飛抵昆明上空・向昆明城外投彈・下午三時・發出解除警報・

湯爾和遺體
舉行葬禮

（中華社十二日北平電）前華北教育總監湯爾和在平逝世・今日正午在華嚴寺用佛教儀式舉行葬禮・中日官員及民衆代表到場送殯者甚衆・

首任澳駐日公使
昨日過滬赴日履新
對記者稱準備改善對日關係

（路透社十二日上海電）第一任澳洲駐日公使拉丹今日啓程赴任・路經此間・接見記者・拉氏爲澳前任副總理兼不管部部大臣・據彼稱・澳洲是純屬歐洲者・但其利益則依附太平洋・該方面若有任何變動・不能視爲澳不相關也・拉氏認澳洲與日本交換公使・極爲適合・並打算改善兩國之關係・據悉・日本在最近之將來亦擬委派公使駐澳・拉氏又答某記者之問稱・彼不能見有何合法理由・而不在太平洋保持和平・彼又謂澳洲雖有許多軍火出口・但不致有任何在英國新近貸款之下而取道澳緬路運入重慶・拉氏又力言彼將與英駐日大使密切合作云・

日內閣與統帥部
聯絡會議
第二次集會

（同盟社十二日東京電）日內閣與日統帥部之二次聯絡會議・今日上午舉行・首相近衞・不管部相平沼・外相松岡・藏相河田・陸相東條・海相及川等・統帥部方面爲參謀次長塚田・軍令部次長近藤・陸軍軍務局長武藤・海軍軍務局長阿部氏等・會議歷一小時始散・

英國去週支出突增
由於公債利息鉅大
入不敷支達八千餘萬鎊

（路透社十一日倫敦電）英財政去星期（截至十二月七日爲止）之結算・表示一種矛盾之事實・普通支出數目竟達一一〇・〇〇〇・〇〇〇鎊・而軍事供應費（大部份爲購買戰事需要品物之費用）則爲八〇・〇〇〇・〇〇〇鎊・幾比去週減少一〇・〇〇〇・〇〇〇鎊・此項支出總數之加增・係關於十二月開始之時・政府公債支付利息此數異常鉅大之故・英國收入去週僅前進少・由一〇・〇〇〇・〇〇〇鎊增至二四・〇〇〇・〇〇〇鎊・但去週之入不敷支・則加增至八六・〇〇〇・〇〇〇鎊云・

埃及英軍宣佈 克薛地巴蘭尼
英空軍元帥抵達開羅

（合衆社十一日開羅電）據可靠方面報告・英軍已佔領薛地巴蘭尼・幷俘獲意軍多名・內有將領三人・此間總司令部發出公報稱・「我機械化部隊刻正向西推進・幷奪得軍用品甚多」云・

（路透社十一日開羅電）開羅總部正式宣佈・英軍已克復埃及海岸城市之薛地巴蘭尼・該處曾被義軍用爲前進根據地・英軍此次獲得勝利・實緣採用善計之戰略・英裝甲部隊首先進攻義軍之右翼・然後遏之退後・另一隊英軍則向薛地巴蘭尼東十五哩之麥地那作正面猛烈進攻・此方面之攻擊・大獲勝利・敵人發覺後路被截斷時・而英軍又從各方面來攻・故即立刻潰散・此消息傳出後・埃及人民皆大歡喜・有某埃及政府高級官員謂英軍此役克復薛地巴蘭尼・眞確威猛・又謂此項消息能使全埃及人民興奮・義軍此役受挫・對於埃及之安全・能使人毫不懷疑云・薛地巴蘭尼克復之消息・在開羅城各茶樓酒館公共場所傳播・聞者皆熱烈歡呼・此間報紙將此項消息登載於第一版・「挨蘭阿林」報且以可蘭經之句語「吾人之領土現已歸回吾人」爲大標題云・

（合衆社十一日開羅電）關於義軍在薛地巴蘭尼之地位・官方宣佈謂已「危險」・因英國已向該城外作一四十五哩長之弧形包圍線・但因「軍事動態之區域太闊之故」・該處之三萬義軍仍可奪圍・相信大部份駐於附近週圍之義軍已被掃蕩・英海軍大砲正控制僅有之退向里比亞之狹窄經過路線云・

（路透社十一日開羅電）此間今日揭露空軍元帥鐵多爾已抵達此間・就任英空軍駐中東副司令之職・此乃空軍元帥杯特之遺缺・而杯特於去月首途赴任時・其所乘之飛機在西西里遇降而爲義軍所捕獲云・

英艦隊在北非海岸 困擾義軍退却路綫

（路透社十二日開羅電）此間英海軍昨夜發出公報稱・在十一月十日及十一日海軍已困擾義軍沿北非洲海岸之退却・又曾向蘇林附近路上之義軍行列轟擊云・

（合衆社拾一日羅馬電）據估計・英軍五萬人正進攻薛地巴蘭尼區域・此間得後報告・謂義軍勇猛保護該城・義方由里比亞抵到之坦克車及飛機在前線作戰中・另有義軍千人正開往助戰・英方包括澳洲軍・新西蘭軍・精銳英軍及蘇格蘭陣軍・及英國機械化軍・共有一千以上單位之多・多配備有氣球膠胎之貨車・每小時行四十里・每輛載六人及携有機關槍・

（路透社十二日新德里電）此間官方宣稱・此次佔獲薛地巴蘭尼・印度軍隊實佔有一部份重要力量云・

（合衆社十二日倫敦電）此間軍事長官宣稱・在西沙漠所俘虜之義大利將軍三名爲嘉連那將軍・比斯加多將軍・及米沙里將軍云・

（路透社十一日開羅電）此間總部今日發出公報稱・英軍在西沙漠俘獲義軍六千餘名・同時並奪獲大量軍用品・該公報又稱・戰事刻仍順利進行・英軍巡邏隊現在蘇丹前線活動・其他各戰線情形無甚變化云・

路透社記者批評 謂對義影響重大

（路透社十二日倫敦電）路透社軍事批評家稱・英軍奪得薛地巴蘭尼之消息・暗示英軍已得決戰之勝利・倘繼續堅決作戰・則義軍精神及義國內部政治將有重大之反響・又謂據目前所得之消息・此際正宜於盡最大之力量與決心・勇往直前・以完成目前既得之有利形勢・里比亞之問題幷非一單純之問題・決不能與希臘問題分離・二者必須聯合考慮之・決不能容許有休息・而必須向各方前線用盡壓力・以期獲得決斷之結果云・

哥爾部下之法軍 亦參加北非戰事

（路透社十二日倫敦電）哥爾將軍總部今日發出公報・述及自由法軍在埃及與英軍合作向義軍進攻・該公報稱・法軍前鋒部隊在薛地巴蘭尼俘獲義軍多名・並奪得軍用品無算・在里比亞及乍得邊境・自由法軍已完全佔據法屬之地帶云・

（合衆社十二日倫敦電）哥爾之司令部宣佈・法軍在薛地巴蘭尼區域獲義軍俘

菲律濱問題 美感煩惱
內長表示不滿談判 有撤換西里訊

（合衆社十一日華盛頓電）與菲律濱政治有關之重要人士及行政界已草就一備忘錄・交羅斯福・內容係關於奎松總統及美國高級專員西里對於憲法修改問題交換意見之事・據報告謂結果幷非完全對於西里有利・海島管理部之長官繼續討論西里奎松交換意見之內容・幷推測其反響・某觀消息常可靠方面甚至料美國將另委人接替西里・雖然目前尙未有試圖此種行動之可靠證據撥消息・內政部長易基斯・已偏人表示對於菲律濱一般之煩惱感覺不滿意・海島管理部之大部份之職員・曾謂西里・彼等主張努力尋求解決目前情形而不必有所公佈・又據所傳候補之駐菲專員人選包括威尼斯氏・也島爾上將・上議員京氏・及沙文頓氏云・

美借巨款與阿與烏

（合衆社十一日華盛頓電）據今日公報・出入口銀行已允許貸款六〇・〇〇〇・〇〇〇元與阿根廷及七・五〇〇・〇〇〇元與烏拉圭・財政部幷準備於明日正式宣佈在平衡基金中撥借五〇・〇〇〇・〇〇〇元與阿根廷・出入口銀行行長鍾士稱・美國貸款五〇・〇〇〇・〇〇〇元與古巴之交涉・正在進行中・美國復興財政公司正與智利交涉智利硝酸鹽與銅之交易・又謂彼正考慮向智利・秘魯及墨西哥購入銅產云・

（路透社十一日華盛頓電）聯邦貸款監理鍾氏今日宣稱・美國現貸予阿根廷六千萬元・貸予烏拉圭七百五十萬元云・

美廢鋼鐵出口突減

（合衆社十二日華盛頓電）輸出統制管理局長麥斯和爾上校宣佈・統制廢鋼鐵出口之後・其出口數量由十月至十一月間突減百份之九十四・十一月份廢鋼鐵出口總額爲九・〇七〇噸・而九月份則爲一・一九五・三四九噸云・

（同盟社十一日華盛頓電）此間政界消息靈通人士・對於此次美政府限制鋼鐵出口・皆料日本必有強力反應・同時幷將日本任用野村爲駐美大使後之太平洋之緩和空氣・已爲美政府此舉而雲散烟消・此間報界評論・或謂美政府以最有力之經濟的金融的武器・對抗獨裁主義諸國・或謂美國因國內鋼鐵生產擴充成績之不良・乃操此種措置・此數週來・美國之新聞雜誌・充滿攻擊鋼鐵生產擴充不完備之言論・美政府雖盡力研究對策・但仍無效果・爲國防計・遂覺有保持鐵鑛業生產額之必要・故美國國防委員會遂向美總統建議限制鋼鐵出口・又限制出口之內容・若依美當局發表・對於英國及西半球以外各國・若在不超過戰前平均額之限度以內・仍予批准・是則日本所遭受之打擊・至屬有限・但美當局若以國防上之必要爲理由・則隨時均得限制出口・此則綱爲對日總禁運之一種戰器云・

英國追隨美國政策

（路透社十二日東京電）朝日新聞今晨再次暗示英美聯合壓逼日本・據該報之社論稱・英國對重慶新貸款一千萬鎊・與美國禁止鋼鐵出口運往日本・同時發生・此兩種行動顯然趨於一致調之一部份・英國在歐戰壓力之下・徘徊於與日本安協及與日本衝突之歧路・但英國現在必爲美國之馬首是瞻・以經濟而援助重慶・英國此種向日本取敵對行爲之表示・而與美國趨於一致・實欲使重慶之抵抗力增強・由是延長中日戰事・

美國海長返美亞美

（合衆社十二日美亞美電）美海長諾克斯在大西洋南部及加勒比海作八日之視察後・刻已返抵此間・諸氏稱・新由英國獲得之根據地將使加勒比海成爲一個美國之湖・對於防禦外間攻擊・極爲安全云・

英對渝款成立 滬外匯市無影響
能換美元英鎊不能供給重慶

（十一日上海外電）今日上海外匯市場・於接得英對重慶貸款一千萬鎊成立之消息時・行情未受影響・其理由料係與美日美國對重慶貸款五千萬美元之成立・具體的細目所致・關於此次貸款・英外次伯勒特並謂於戰爭中所需要之美元・及能換美元之英鎊・不能供給重慶云云・是則英國供給重慶之貨款・當係遭受封鎖之英鎊・如從前之購買英鎊者・多在中國市場轉購美元・以此經濟而論・則堪注目・關於外匯安定資金之運用・係與英鎊集團內通貨對照・其貸款仍爲在英物資之資金・美國自身不致感受資金外流之損失・故能援助重慶云・

英國船隻損失 日漸減少 物質來源日增

（合衆社十一日倫敦電）英上議院今日開會時・斯特拉保格利爵士・以最近船隻損失重大・請英政府加以注意・保守黨議員譚保爾摩亞爵士即答稱・英空軍若繼續將德潛艇根據地轟炸・即可使護航艦免受損失・譚保爾摩亞爵士承認・自法國崩潰後・英艦之損失・最爲嚴重・惟英國之物質來源・日有增加・英海軍及空軍能擊敗予英國海外貿易之威脅・彼以爲對於船艦損失之嚴重・不應張大其辭・繼將現時之損失與從前一九一七年之損失相比較・在過去六個月間之一個月所損失之數目・已超過一九一七年之十二個月平均之數・但十一月所損失之數目已有相當減少・比十月份之損失已少過十萬噸云・

德宣傳部長談 期望殖民地合理調整

（同盟社十日柏林電）德國宣傳部長戈培爾・十日下午接見來自巴黎之外國記者團・關於歐洲和平問題・均有問答・就中同盟社特派員入江提出質問謂・「對於德軍佔領地・及佔領國所屬之殖民地・此後德方政策如何」・戈氏乃披佈其見解如次・「領土狹少的英國・乃掌握廣大殖民地・而人口較多的德國・乃至無殖民地・此種不合理的現象・應要改正・德國要求恢復他的殖民地・本屬當然・惟此際更考慮德國的安全・及地理上問題・則德國幷非必定要恢復所有的殖民地・惟期考慮殖民地的合理的再調整耳」・按德國對於戰後預想應得之殖民地・各方面已有進行調查準備・惟據上述戈氏所言・則德國似爲採取勢力所及範圍內之附近地域・逐漸謀取恢復方針・各方皆予注目云・

在希義軍失利 義煤油供給 已受威脅
義屢反攻無結果

（路透社十一日倫敦電）義軍煤油供給・有一重要來源・因被希軍在阿爾班尼亞北部向斯堪比河流域推進而受威脅・德和里河區現在危急・此於義大利有極大關係・因義國平時煤油需要・最低限度有一半仰給於該區也・該處煤油雖因戰時消耗・分量減少・但因義大利之地勢與易受封鎖・故此處阿爾班尼亞之來源・其重要性反覺增加・墨索里尼於十餘年前・未驅逐阿王而奪其國土之時・義大利對於該區已表示重大注意・幷會用去巨款・以發展該處之油田・義大利遠在一九二五年前・即覬覦此地・一九三三年・即見其實行佔據・義政府當時撥二萬萬里拉（義幣）爲發展阿爾班尼亞油源・於是建築油管通至萊隆拿附近之小油港・一九三六年一月・即開始有原油經此長凡四十六哩之油管運送・墨索里尼當時喜出望外・一九三八年義軍佔奪阿爾班尼亞之時・即完全控制此項油業・此爲義大利主要經濟收穫・義國復加緊發展・掘鑿油井數百・義大利認爲阿爾班尼亞煤油是其經濟生命線・當局明顯計自發展以來・義大利在一九三九年每月獲得煤油一萬五千噸・而五年前則祇得一千噸・在過去十二個月・德和里河流域之煤油・更加緊開發・以致義大利欲從世界其他部份輸入煤油・亦有所不能・蓋因英海軍封鎖地中海也・

（合衆社十一日雅典電）官方報告・木拉方面希軍已擊退反攻之精銳後備義軍・義軍損失重大・陸軍部公報稱・「義軍雖猛烈反抗・但希軍在前線各方面均繼續有進展・俘獲義軍及物資甚多」・又公安部報告謂「希臘內部甚爲安靜」云云・

（中華社十一日華盛頓電）美海軍部宣稱・有十九師海軍後備兵已奉令由十二月起須在艦上服務・

希臘英機轟炸華隆拿

（路透社十一日雅典電）希臘英空軍總部宣稱・英機於星期二日再次轟炸華隆拿・該港口有一船中彈・其餘炸彈則落於屋宇・子彈倉及摩托運輸車停車場處・英機皆安然飛返云云・

德和里區戰況劇烈

（路透社十一日倫敦電）路透社在南阿邊境之特別通訊員稱・德和里區之戰事今日仍然繼續劇烈・義軍在此戰區早已增援・刻正竭力阻止希軍開進德和里河流域・希軍在斯金比河流域（此處可通至厄爾巴遜）已推進至拉加之陣地・義軍曾數次反攻欲阻止希軍前進・但卒不遂・保加拉得北部・戰事仍然劇烈・義軍雖屢作進攻・惟希軍仍堅守陣地・希軍沿奧列湖附岸冒雨雪前進・略有進展云・

哥爾派代表 駐星架坡

（路透社十一日星架坡電）哥爾將軍派出一代表駐於此間・此足證明自由法軍在遠東運動之力量日漸增加・此代表名斯金油・從前係一領事官云・

英大使 勞飛安 因病逝世

（合衆社十二日華盛頓電）英駐美大使勞飛安今日在此間逝世・

（合衆社十二日華盛頓電）勞飛安爵士於晚間二時在此間英大使館逝世・彼自星期日起已覺身體不適・聞勞氏係患尿毒症・隨後漸見痊愈・但於星期三日該症又復發作云・

近衛談日議會 運用方針
考慮參政官制度

（同盟社十二日東京電）日首相近衛・十一日與大政翼贊會議會局長前田商討將來議會之運用方針時・據謂・「對於從前政府與議會間僅有聯絡機關之政務官制度・將予以檢討・以期確立符合新政治體制之參政官制度・此問題現正考慮中」・

菲島颶風 傷亡百餘人
損失數十萬非幣

（合衆社十二日帆尼拉電）帆尼拉政府發出公報稱・據阿爾比省總督呈內政部之報告稱・上星期五日之颶風・結果在卡登杜安斯羣島內・有六十人斃命・一百人受傷・另有數人失踪・該省總督請求撥款十萬元以爲救濟災民・關於該羣島之禾及公共場所之損失・相信值數十萬元（非幣）云・

加拿大考慮對美 出讓走廊 換取美國戰艦
加美人士支撑此議

（路透社十一日鄂太瓦電）英屬哥林比亞阿拉斯加建築公路國際聯合委員會刻正考慮給予美國一走廊之可能性・即築一公路經英屬哥林比亞達至阿拉斯加而換取美國戰艦讓給英國・此間官方人士對於該委員會向美國務部提出建議・而欲爲此種交易而開談判・拒絕作廣泛之批評・但據某官員稱・在英屬哥林比亞及在美國若干部份・支持此項建議之運動・頗形活躍云・

（同盟社十一日貝諾斯愛力斯電）南大西洋英海軍基地讓渡與美對英援助正成問題之際・今日此間晚報稱・英國或將南大西洋上之屬土滋克蘭諸島讓與美國或阿根廷・亦未可知云・

（中華社十一日華盛頓電）美國聯邦信務局長鍾士謂・羅斯福總統視察加勒比海防務歸來後・對英經濟援助之問題始可決定・

德機轟炸密蘭區 建築物損失頗重大
英機轟炸德方船塢

（合衆社十一日柏林電）德轟炸機隊現在密集猛烈轟炸英國密蘭區之軍事目標・

（合衆社十二日倫敦電）戈林元帥昨夜派出一大隊重轟炸機・今晨絕早又派一較少之機隊襲擊密蘭西部某一城市・但直至現在所獲之報告・表示此次襲擊・幷未獲得充分閃電戰之成功・自從星期晚襲擊倫敦之後・此次實爲首次襲擊英國之最猛烈轟擊・關附近區域之損失頗爲廣大・包括炸毀教堂・學校・警察局・滅火局・運動場之觀望台及其他建築物・有若干屋宇受傷頗重・在密蘭西部城市・有四處毀屋之居民被困於坭堆之中・但傷亡人數似不重大・初到之德機・以其常慣之手段・開始即以燃燒彈及油彈投下・於是引起火燒數處・然後再以重爆炸彈投於火區・直至火勢至午夜熄滅時・始稍見弛云・

（合衆社十一日倫敦電）今日有德偵察機數架飛過倫敦・但主要空襲則發生於密蘭區之西部某城市・初投下燃燒彈・然後又投重炸彈・被炸區域廣闊・有一公共汽車・一教堂・一學校及住宅數間中彈・同時經過一長期寂寞之後・德機又向倫敦某區投下炸彈・天氣清朗・高射砲火網甚密・

（路透社十一日倫敦電）今日德機數架在英吉利海峽及英國東南部上空活動・正午不久後・東南海岸某城市落數彈・據空軍部公報稱・德機此次襲擊・炸毀商店及屋宇數間・傷人甚少・又謂英戰鬥機擊毀德機一架・而英方幷無損失云・

（合衆社十一日倫敦電）空軍部今日宣佈・英轟炸機昨夜向德國西部及德佔領區內襲擊數處地點・並謂「轟炸地點包括鐵道聯接點・電力站・飛機場及內地船塢・英機並向德軍佔領區內之侵英據點之船塢轟炸・有英機兩架未回」云・

荷蘭毀滅艦 古巴岸外捕德輪
美海軍部已接得此項報告 但詳細情形及地點則未明

（合衆社十二日華盛頓電）海軍部宣佈・荷蘭毀滅艦京士伯根號・捕獲德輪萊茵號・當時該輪正欲自沉・海軍部謂對於確切地點・則未接報告・但「該輪今晨在古巴岸外已爲荷艦所佔有」・海軍部又謂關於該輪水手之命運亦未得情報・只知該輪水手試行將該輪沉沒之後・即棄該輪而逃・此乃荷艦京士伯根號之首次報告・京士伯根號重一七六零噸・裝有四・七吋徑砲・在和平時期係用作海軍之訓練艦云・

（路透社十一日華盛頓電）據此間消息靈通界稱・德國貨船萊茵號十二日前自墨西哥之譚比高城逃過英國封鎖線・已被一荷蘭戰艦截獲・又謂當荷艦駛近時見萊茵號上起火・至於該輪被捕抑或沉沒・則未明云・

德國拒絕 美代辦過境

（合衆社十一日羅馬電）據可靠方面消息・德國政府對於美國駐羅馬之退休代辦列地取道德國返美之要求・已予拒絕・

美國海軍之對日戰鬥力（四）
齋藤忠著 方立譯

其次・乃是最大時速五百公里・炸彈裝載量半噸・飛航繼續距離四千公里的馬丁167型。就這個公布的記錄而看・我們便可知道他們的效能是到底不够的。因爲美國在長距離飛行的輸送機的製造方面・究竟可稱是全世界中首屈一指有進步國家・所以・我們也不敢遽爾斷定他決不能大量製造出可能一口氣飛完數千公里的快艇而將他們送至前線使用的。縱使可能・但有一點却可以看出來・便是在機本的作戰威力上・是不充分的。

因這個緣故・所以・美國從這個中央方面推進其空中戰略的銳鋒這一事實・容或可能；終久恐怕却是一種勞多而效少的作戰・賢明的美國當局・未必會採取這種手法。尤其這個安克島的設備如果不充分的話・那麼因爲他恰恰位置於距離南洋委任統治的馬夏爾羣島數百公里的近處之故・所以將不免遭受日本海空兩軍的集中攻擊。在這個場合・那麼作爲一個絕海孤島的安克島・將陷於非常的苦境・乃是當然之理。又如果美國打算克服這種苦痛的話・那麼勢非一方面在這裏集中優勢的海軍力・同時對馬夏爾羣島採取攻勢不可。但是對於馬夏爾羣島採取攻勢・是不是十分容易實施的呢？原來這個馬夏爾島・乃是約數百島嶼集成的珊瑚島。海洋作戰也不是容易的事・豈不是憬遵常識便可以承認的嗎？

若從中央太平洋方面向日本進行空中攻擊那更不是容易的事・既如上述。何況以關島爲根據・企圖由此採取攻勢・自然更加不易。

以關島爲核心的空中爭霸戰中・美國苟其獲勝固不必說；否則・便要向西太平洋採取空中攻勢・這是更無從措手了。

但是・在這裏成爲問題的・乃是美國作爲其空中爭霸的核心主體的戰鬥機軍隊・究竟將從那裏來・將怎麼樣運輸前來這是事實。

歷來採取速率第一主義的美國・不問其爲海軍航空抑爲陸軍航空・倘若要想像德意志的曼沙休密脫那樣的快速機・現在尙未製造出來・但是象諾思洛濮 XPT—5 的最大時速七百二十五公里・以及洛希特 XP—38 的六百八十公里・佩爾 XP—39 的六百六十公里等較任何國都沒有遜色的戰鬥機・却是一批一批地產生・雖以這些優秀機・而他們的航行繼續距離・則大概以二小時爲標準・最長者爲寇蒂思 P—36 的四小時左右・如果設法將距離延長・則充其量爲一千五六百公里。

※　※　※（未完）

英國航務大臣 警告美國
關於接濟歐糧

（合衆社十一日倫敦電）英國航務大臣哥羅斯對於人道主義之救濟歐洲糧食之舉・警告美國謂・此乃一二彼等之腹・吾等之生命之問題・而將不免使戰爭延長・又謂「在此選舉當中・吾人只有一判決・即爲吾國人民之生命在先」・彼攻擊希特勒・謂爲欲將歐洲困於新秩序之內・但倘使希氏使人民飢餓及壓服者・則決不能希望其新秩序可創立云・

丹吉爾被接收後 英國政府採取 縝密監視態度
泊該處義潛艇尚未離去

（路透社十一日倫敦電）英政府今日在衆院答覆質問時・曾再次闡明英政府對西班牙當局業已接收行政權之丹吉爾・現取縝密監視態度・英外次畢特勒稱・入丹吉爾之義潛艇兩艘迄今仍未能恢復航海・而西班牙政府已再予一個期限・俾其修理完竣時・英大使現已將英政府對丹吉爾問題之強硬・及確切態度照會西班牙政府・及關於警員中有提供謂西班牙當局刻在丹吉爾建立永久砲壘一節・特勒答稱・現時所獲之情報・未有表示此種事態・英政府刻正嚴密注視該處之局勢・而西班牙政府亦已深悉英政府對該問題之重視云・

（合衆社十一日華盛頓電）國務卿赫爾今日稱・關心於救濟德軍佔領區之個人或團體・可要求德國政府對此舉予以貢獻・法大使彼希雅訪問國務部後稱・法國希望法國婦孺可獲得牛奶及藥品之經濟・維他命・美國紅十字會主席戴維絲稱・彼正尋求途徑以送交牛奶及精煉維他命素與法國婦孺云・

法機轟炸泰境
越總督將往南部巡視 澄田少將亦視察泰邊

（合衆社十二日河內電）法機於星期三晚向於當市及沙岡力庚市（該兩處在德吉西部）投下爆炸彈三噸・據悉・越南總督戴古不久將由此間往南方巡視・而日軍事使節團主任澄田少將亦將於本月十七日由此間啓程往南・一行順道視察泰國邊境・河內與嘉路之交通自經兩星期之阻斷後・刻已恢復云・

澳駐日使 途經上海

（路透社十二日上海電）第一任澳洲駐日公使及其同行者・於今晨乘南堅號輪船抵此間・同行者中有郛保爾・爲澳洲報界協會代表人等・彼將在東京設立分處・彼將於星期六日繼續前往日本云・

日本農林省 計劃發展漁業
明年預算指定鉅額助成費 增加漁業一般設備

（同盟社十一日東京電）日農林省、爲發展漁業、增加一般設備、在明年度之新預算中、已有九十二萬六千元之助成費、查日本漁業生產、一向係由漁夫自由出海、現在即擬將漁業生產統制、置於國家管理之下、俾用有限資材、謀最多之增產、將以現下全國約四十處之漁業組合、及各府縣之水產團體、北冰洋南冰洋等特殊水產團體爲單位、分配各項資材、更集合各漁船爲一團體、實行共同漁業、將來則由此中心團體、分配大衆之糧食、施行出貨統制及出口分配等、關於漁船之無線電信電話、現時百噸以上之漁船、多數已有無線電之設備、此後對於二十噸至七十噸之小型漁船一百二十艘、四十噸至一百噸之中型漁船七十五艘、均擬設置無線電機、如天氣潮流、漁業區域等、能與漁業根據地之播音台聯絡、使積極的謀漁業能率之增進、消極的援救遇難之漁船、皆能有所稗益、此外使漁船普遍改用木炭煤氣發生機、以期節省漁船所用之液體燃料、而共速力則僅減低百份之五至百份之十而已。

日翼贊會 組挺進隊
訓練生行入學禮

（同盟社十一日東京電）日本翼贊運動挺進隊二百餘人、今日舉行入學典禮、由大政翼贊會事務總長有馬賴寧闡述翼贊運動本義、及領袖注意事項云。

滬市社會局籌辦 將救濟街頭貧民
淩局長談已擬計劃請示市長 希望勞資協調共謀工商復興

（中華社上海通訊）上海市社會局長淩憲文氏接事以來、而從事於局內機構之調整、一面則本既定方針而推進社運、是以處理公務、殊形忙碌、中華社記者昨四日曾往訪謁、承蒙延見、對於多眠及最近滬上之工潮、發表談話如左、

多眠救濟貧民

時屆多令、一般貧民、衣不能禦寒、食不能飽腹、其所處境況之困苦、要非筆墨所能形容於萬一、中央關懷民瘼、對於救濟災黎、業經行政院會議通過、各省市辦理多眠問題、據淩局長稱、業已擬定計劃、準備舉辦、並決定除米施衣外、再辦施粥所多處、以資收留露宿街頭無家可歸之災民、此項計劃、一經呈准市長後、即可聯合慈善團體積極籌備實施、務期普遍、使災民得實惠、

消弭工潮復興工商

關於週來滬上工潮問題、淩局長認當際此百物飛騰、生活程度日高、勞方向資方要求改善待遇、維持生計、此點當可予以同情、但希望勞資雙方均應互謀諒解、取得協調、是以資方對於勞方之待遇、有應改善之處、則應迅速調整、勞方要求提高工資、亦應取合法之程序、切勿率爾罷工、以使雙方遭受損失、而影響於工商之復興與繁榮、故爲謀發展工商、培養國本計、亟應消弭工潮、俾勞資互相合作云。

振會派員赴贛 辦理急振事宜

（中華社南京通訊）關於贛省急振事宜、振委會爲慎重振務、特先妥爲計劃、擬設立籌備處、並派該會專員湯謀武赴贛、會同辦理。

中日應取條約精神 齊向共同目標邁進
日鐵道技術進步足爲我楷模 鐵長傅式說離日歸國時談話

（中華社東京通訊）鐵道部長傅式說、今日以我國代表之資格、參加西園寺公之國葬大典後、於五日下午三時廿五分乘火車離東京歸國、傅部長臨行時發表談話稱、「日政府之承認國府、殊深欣慰、但條約僅紙上空文、甚望能吸收條約之精神、向中日滿共同之目標邁進、余在東京曾會見近衛首相及松岡外相、並與軍部交換意見、結果、已明白日政府之意向、決對邁進於我人之共同目標、毫不驚危險、余担任鐵道部職務、故曾儘可能視察日本之鐵道、日本之大工廠、其修理機關車、中國須費時五十餘日者、竟能在五日內完成之、使余痛感日本之技術、實已冠絕世界、又運輸事務及技術之進步、亦使余感嘆日本之鐵道已顯示其爲日人之鐵道、而中國無固有之鐵道、蓋中國之鐵道、借外債而成、權利操諸外人之手、故應儘速完成爲中國經濟開發基礎之陸上交通機關、並償還一切外債」云。

中日條約簽署後 日各界觀感
決援助國府完成時代使命

（東京通訊）簽訂中日調整國交條約、乃爲一般人意料中之事、故當此消息發表、社會情形幷無特殊之表現、觀察一般人之心理與觀感、似將爲負更重大之責任、顯示出今後更須努力刻苦之表情、茲將日本各界有識人士之見解、綜合分述如后、

中日關係、藉此次簽訂調整中日國交條約、益明確決定、日本尊重中國之主權與領土、務使此次事變結束、不求中國割讓領土與賠款之事實、亦在此條約中明確表示、此條約當對繼續抗戰之蔣政權予以重大打擊、渝方以爲國家之存亡、不得不藉抗戰之口實而號召、驅使無知民衆於戰場、使多數國民爲抗戰而犧牲、但現在日本與南京國民政府之間、已締結如此公平之條約、表明日本之眞意、爲中華民國存亡而戰的一面抗戰招牌、照理當不能存在、既無此種抗戰招牌、仍作戰爭、

在此種情形之下、中國的民衆、當不復爲抗日行爲所驅使、所以此次條約的締結、對渝方的影響甚大、同時中國民衆目覩汪主席能以如此公平之條約與日本調整國交、努力使中國四萬萬之民衆脫離戰禍之現實情形、更當信賴汪主席之和平主張、從而國民政府之基礎、將亦日益鞏固、尤其是日本首先正式承認國民政府、滿洲國亦繼之、且屬於三國同盟之國家、想亦相繼承認國民政府爲正式之中國政府、由此內外事實觀之、國民政府必定加速度的發展、成爲名實相符之中國中央政府、其次日本既以如此公允之條約實行與中國調整國交、則第三國向來對日本之懷疑態度、自當冰釋、認爲日本侵略中國之領土、威脅其獨立、攻擊日本、對日本作種種不當之[illegible]的國家、現在便恍然覺悟其過去觀念之錯誤矣、所以不論任何國家、現在也應改變其對中國事變的觀念、如果明知鄰邦日本已正式承認國民政府、仍然繼續援助渝方、此不外更增加中國內部的紛爭、妨害中國和平之進展、所以在過去援蔣國家中、或有改變態度者、如有繼續以往之態度者、

因此次條約之簽訂、中國事變之處理、誠然在觀念上與實質上達到一飛躍之發展、但事變並不因此而立即終息、蓋中國之抗戰份子、不會即時拋棄抗戰政策、第三國方面想亦繼續、使日本陷於長期戰爭、消耗日本國力、所以日本國民不能因此次條約之締結而苟安、今後必須下更大之決心、更加奮勇、極力援助業已正式承認的勇往分擔東亞新秩序建設大業之國民政府、以完成事變之目的、

其次、從來中日經濟提携、發展之最大障礙、就是中日且與中滿各國間之基本關係、未有明確之規定、因此日本之經濟開發、每易陷於停頓之狀態、現在中日國交條約已締結、在條約中第六條已明確規定、經濟調整之際、其對於日本所倡導之東亞自給自足經濟圈之建設、不予以極大之助力、故日本經濟界對於此次簽訂條約表示歡迎、日本之經濟界將沿襲日前日本政府所發表中日滿經濟建設、十年計劃之方策、在條約範圍內積極對華投資、三國之貿易、將亦因此而促進發展、唯日本對中國之輸出與對第三國之輸出之性質頗不同、日本在此不易從第三國獲得物資之際、如對中國輸出之出超過多、結果增加日本之負担、故日本經濟界極盼中國方面增加生產、從速統一通貨制度云

和平統一 復興中國

社次長顧繼武 由日乘機抵滬

（中華社上海通訊）社會部次長顧繼武氏於上月率領國員東渡考察、茲已公畢、於昨五日由福岡乘機返國、下午三時抵滬、本市社會部社運分會暨各機關代表均到機場歡迎、顧氏在飛行途中、雖經勞頓、但精神異常飽滿、下機後、即與歡迎代表一一握手、並述此次東渡考察、印象極爲良好、日本國內各通都大邑、其社會事業之突飛猛進、足爲我國之楷模云。

馬嘯天氏談 東渡考察經過
對日警政設備良善極表滿意

（中華社上海通訊）上海市政治警察署署長李士羣及副署長馬嘯天兩氏、此次東渡赴日觀光、業經返國、中華社記者爲叩詢東渡經過、特至政警署、適李署長已因公入京、當由馬副署長嘯天親自延見、幷承發表東渡觀光印象、茲將馬氏談話誌於次、

東渡任務考察警政

本人此次偕同李署長士羣連袂東渡、其任務純係考察友邦警政、耳目所接、足跡所經、足資爲我國借鏡之處甚衆、日本警政設備、夙爲全世界著名、抵日後曾一度至東京警事廳參觀、目擊各項警備設置、尤推週密精詳、偶一發生盜警、僅五秒鐘即可傳佈整個東京市區、十分鐘內、舉國皆知、其警報傳遞之迅速、殊屬駭人聽聞、同時地方治安之配備、使熱鬧市區、公開警察絕少發現、而警力網綜之敷設、固無時無地不在警察權力監督之下、致宵小不易混迹、而盜匪尤難涉足、都市治安、得力於此種警察力量者、殊非鮮也。

日本民風整潔耐勞

東京爲日本之國都、物質文化之進展、在在足以顯露其民族思想之前進、愛國觀念之深刻、與夫整潔耐勞、日本民風普遍獨特之優點、隨處可見、本人等於考察警政之暇、兼及交通衞生、查都市交通之管理、幷不憑藉交通警察、指揮都市交通悉以自動電力控制紅綠燈之啓閉、車輪行人、無敢逾越、秩序井然、整潔街道、均由人民自動負責清掃、公共場所、每日由各校學生於課餘之暇、集團除去、實施推行勞動服役、是以日本民族之刻苦耐勞之精神、自幼即相習成風、

舉國奉行新體制度

抵東京後、以時間許可、曾在大阪參觀大阪兵工廠、目睹全廠工人、女多於男、婦女界之獻身此項重工業者、殊屬難能可貴、若干退伍軍人退國後、仍以全力爲國家圖生產、其效忠精神、良深敬佩、聞有因戰事而慘遭終身殘廢之青年戰士、對於配偶之選擇、一經確定、政府即將新娘先行施以六個月之嚴密訓練、然後正式婚娶、在此六個月訓練期間、則臨時灌輸愛國思想、闡述與殘廢戰士相結合乃無上之光榮、是以日本婦女經此薰陶與指示、由深刻之愛國觀念發爲愛護國家戰士之情緒、而樂與殘廢軍人相結合、其犧牲之偉大、實所罕有、他如新體制之奉行、尤足證日本民衆信仰國家政策之堅強、

中日協定朝野擁護

馬氏談至此、記者叩以日本民衆對於中日協定成立之動態、據云、協助調整中日邦交、本人幷未參與、中日協定成立後、日本朝野咸一致表示擁護、對吾汪主席之領導大中華民族從事和平運動、以完成東亞兩大民族之團結、尤致深切之敬意、今後東亞和平之基礎、已至中日兩國緊密之提攜、將進一步由東亞之和平擴展至世界之和平、以謀取人類之福祉、尚有待兩大民族之共同努力云云、

首都記者籌組 記者俱樂部
已舉行首次籌備會議

（中華社南京通訊）國府還都後、首都新聞記者人數隨之激增、茲爲聯絡感情起見、經中華社及各報社記者關竹都等發起組織首都新聞記者俱樂部、當推定各組人選、茲復加推前中國記者俱樂部尤半狂等爲籌備委員、於五日晚舉行第一次籌備會議、決議、（一）推定許錫慶、尤半狂等爲起草章程委員會委員、（二）定十二月十二日爲第二次籌備會議日期。

綏靖校本高級學員 聯合舉行畢業禮
汪主席親臨致訓慰勉有加

（中華社南京通訊）綏靖軍官學校本科第二期學生及高級班第四期學員、業已訓練期滿、於六日上午八時在該校大禮堂聯合舉行畢業典禮、到行政院副院長兼外交部長褚民誼、司法院院長溫宗堯、考試院代院長江亢虎、暨各部長官中外來賓等三百餘人、汪主席幷親臨致訓、儀式莊嚴隆重、情況熱烈、茲將各情分誌於後、

舉行檢閱

上午八時許、本科及高級班學生、暨蘇浙皖綏靖軍警備總隊全體士兵、共約三千餘人、由總隊長任祖萱領導、整隊鵠立、齊集操場上、準備檢閱、場之東側、搭一閱兵台、高懸總理遺像、及國旗、氣象莊嚴、八時半、在雄壯之軍樂聲中、校長任援道引導汪主席以下各院長官、步入操場、繞場檢閱一週、全體學生士兵幷舉行分列式、個個精神抖擻、步伐整齊、成績極佳、歷半小時始畢、汪主席閱畢、表示無限欣慰、幷致簡單訓詞、語意誠懇、慰勉有加、

典禮情形

檢閱畢、全體學生即至大禮堂舉行典禮、禮堂四週、萬國旗交叉、滿懸各界所贈之綢緞、及擁護領袖、肅清共匪、中日親善等警惕標語、台上堆銀盾銀鼎、配以花卉、滿佈、佈置整潔、九時正、典禮開始、行禮如儀後、全體齊唱國歌、歌聲雄壯、震撼屋宇、

校長訓詞

校長任援道致訓詞、略謂、今天本校第二期本科及高級班第四期舉行畢業典禮、承蒙汪主席及各長官等蒞臨訓示、非常榮幸、諸位修業、雖算告一段落、但軍事學識、尚不完備、諸位須牢記各長官之訓詞、勞力向前邁進、旋由教育長黃其興報告訓練經過、繼由汪主席、日本參謀副長土橋勇逸、軍訓部鮑代部長、任校長等、相繼訓詞、語多勗勉、旋由黃教育長發給證書、及獎品、計高級班前三名、任校長各獎以指揮刀一柄、本科前五名、汪主席各獎以望遠鏡一具、前十名、任校長各獎以指揮刀一柄、即齊唱綏靖軍歌、旋即攝影禮成、

表演國術

典禮既畢、即由綏靖軍揚州地區司令部國術團在操場上表演國術、全團共十八人、演來頗爲精彩、尤以七節鞭大刀長槍[illegible]博得全場鼓掌、各長官頗爲贊許、

美國讓渡英國之兩艘驅逐艦

接體育版

九龍小型足球總會 今夕開賽委會議
討論抽籤及開始比賽日期 同時幷審查報名球員資格

飛而生

九龍小型足球總會主辦之青年無分組尋常盃賽、自開始報名以至截止報名時、爲時非久、九龍區各小型球隊、因場地發生問題而告解體者、亦紛紛重行組織、準備在沙場上奪得錦標歸、查報名參加者計有天南天、天南南、天南影友、南利南、南利利、大衆大、大衆衆、培藝培、培藝藝、報業隊、鏡藝隊、大角咀隊、魚業隊、新圖強隊、新天地隊、居聯隊、半小隊、晨鐘隊、冠軍隊、榮發隊、嶺東隊、中電隊、翟春隊、葉榮隊、廣華隊、香港膠廠隊等廿六隊、各隊名單、除晨鐘隊、廣華醫院隊、葉榮隊、嶺南隊、大衆大、大衆衆等隊尚未將報名單交至秘書處外、其餘各隊、手續經已辦妥、該賽委會爲求早日開始計、定今日下午七時半、在總會議事廳召開賽委會議、討論抽籤及開賽日期、同時審查報名球員資格云、

合羣盃分區賽會 明日華僑戰葉榮
下午四時半在何文田舉行

飛而生

九龍小型足球總會主辦之合羣盃小型足球分區賽、已於本月七日揭開戰幕、處女賽則由循環與華僑隊賽成和局、查該賽爲避免香港兒童游樂場協會主辦之九龍區校際兒童小型足球聯賽舉賽時間衝突、故賽事僅編在星期六及星期日舉行、按表明日有一場在何文田麥花臣球場舉行、下午四時半開始、由華僑隊與葉榮隊會師、華僑隊後衞冼耀光、在去週出戰時手腕折斷後、傷勢至今仍未大痊、是以明日十九不能出戰、是則華僑隊守衞線當受影響、葉榮隊去週雖未嘗出師、惟該隊在子飛盃賽會中、奪得亞軍、實力異常雄厚、今該隊除[illegible]僑外、其餘曾代表出作子飛盃賽之健將、依舊爲葉榮效力、現更羅致得[illegible]盾賽會中漢英英之名將莫耀才及梁志武、爲己用、爲力更如虎之添翼、預料明日兩隊相逢、必有一番惡戰、聞球證將由張仁聲担任云、茲將各隊成績列下、

合羣盃賽各隊積分表

隊名	賽	勝	和	負	得球	失球	積分
華僑	一	○	一	○	三	三	一
循環	一	○	一	○	三	三	一
葉榮	○	○	○	○	○	○	○

小型球友誼賽

香港區

△青青 小型球隊、昨得接香港中區甲段第五組防空救護隊戰書、約作初度友誼比賽、于本月十五日（星期日）下午三時、在銅鑼灣大坑工務局球場舉行、聞第五組防空救護隊乃初組之師、恐難得勝、屆時料雙方定有一番熱鬧也、茲將雙方陣容列左、

△防空隊 尹燕卿 李耀昌 羅子明 鄧兆波 劉漢輝 郭漢贊 葉清泉

△青青 王愛蘭 黃仲樂 湯兆麟 黃仲禮 黃元初 劉志權 周漢傑 黃偉興 黃偉全 黃子林

△漢英 漢英小型足球隊、定今日下午四時半、出戰中環勳旗紅星會小型球隊於海軍球場、紅星隊得勝鵠錦牌亞軍、實力强勁、漢英隊以大纜當、決以最完整陣容出戰、前鋒由少將朱永強統領三軍、輔以林麗兩寶、屆時兩隊定有佳妙表演、陣容列下、

麥陽輝 王廣成 劉榮光 莫鎔松 廖貴偉 朱永強 林經緯

△渣打隊 渣打銀行小型球隊、承香港無綫電游樂會之約、於本星期日上午八時、作初度友誼賽於銅鑼灣海軍球場、查兩隊實力相埒、預料屆時劇戰難免也、茲將陣容列下、

駱錦泉 張漢華 文恩 吳秋林 張漢泉 廖貴傳 容小亮 謝振邦 容金石 黃炳芬

△記者小型足球隊爲加緊練習、準備元旦日征澳起見、今日下午三時、特約思豪隊作友誼賽于銅鑼灣工務局球場、記者隊各球員至希依時到場、黃嵩名、黎紫君、馬兆華、蔣炳樞、盧家傑、劉希文、毛子明、胡好、莫鑑堯、程賓奇、梁祝昌、區士謂、譚振乾、蕭殿廣、黎之明、

九龍區

△華光 華光體育會小型足球隊、定今日下午二時半、與天南影友隊作友誼賽於天南球場、查華光隊已成立多時、自兒童游樂場協會取締成人組在場內賽球、後復有數球員因職務關係、息影多時、茲者九龍小型足球總會主辦之尋常盃賽後、各隊紛紛復興、情形至爲熱鬧、華光隊雖無意參予於錦標之角逐、惟各將球興勃發、亦決意東山復起、今日爲復興第一戰、天南影友爲慣戰之師、屆時兩雄相遇、必有一番惡戰、茲將雙方陣容列下、

△華光會 黃兆基 何富倫 梁耀榮 池元 賴汝榮 余炳坤 譚金波 郭啓基 馮貴修

△影友隊 周巨華 吳福康 陸飛鴻 曾容安 楊工良 楊彬 檸檬 胡立民 李學華 馮峯 張活游

△天南天小型球隊、定今日下午四時半、與大衆紅小型球隊作友誼賽於天南球場、又下午三時半、天南南與大衆白作賽於同上球場、陣容列下、

△天南南 羅鼎芳 劉永祥 林景芳 曾偉雲 徐貴興 馬兆[illegible] 張東恩 屈[illegible]强 伍[illegible]

△天南天 李少帆 林汝順 文壽祺 何彥芬 顧天生 謝劍飛 何有基 陳其銳

△大衆白 張森 陳炳 郭雁飛 李宗發 鮑金鑑 蔡雲開 羅子駒 黃白水 陳永福 招志清 何樹暖 葉富權

△大衆紅 陳炳南 蔡志豪 羅蔭和 文廣南 劉德仁 何滿棠 柯汝輝 馮書農 朱金連 黃河清 何明志

△紅星體育社小型足球隊、昨日下午四時、與南洋影片公司所組織之天南明星隊作友誼賽於天南球場、紅星全用少壯隊上陣、天南隊亦有影星楊工良、張活游、劉克宣等親自出馬、小型球名將文壽祺、周巨華亦客串軍中、實力雄厚、紅星以大鎗當前、勇往以赴、上半時紅星右翼伍春榮射破劉克宣大營、以一比○佔先、下半時明星隊中鋒楊工良扳回一球、造成平手、未幾紅星左翼陸觀培於人堆中提腿猛射、又勝一球、綜場時以二比一獲勝、茲列名單如后、

△紅星隊 梁阿成 李傑芬 鄭彼得 梁社烈 陸觀培 溫學明 伍春榮

△深水埗新圖強小型足球隊、自最近重組、參加九龍小型足球聯賽及尋常盃賽、屆時欲增進球藝、聯絡感情、現歡迎友隊約賽、地址基隆街十七號地下內、交鄧浩生收、茲將陣勢列下、

呂炳華 余志鵬 梁業華 劉衞强 江金年 梁耀嫦 陳樹銑

△南利 南利小型球隊昨日與魚業隊作友誼賽於天南球場、結果南利以一對三見負、

青支會籃球團 昨日改選

九龍青支會籃球團、自成立週來、頗著成績、現在加緊訓練、昨日下午三時在該會議事室舉行改選大會、即席選出團長沈祖榮、書記葉涉、司庫石振達、顧問郭木枝、教練麥仕傑、

仿林班際籃球 螞蟻冠軍

仿林學校主辦之班際籃球賽、昨日由螞蟻社與精忠社角逐、螞蟻實力較強、以四十六比廿三擊敗精忠、獲得冠軍、精忠得亞軍云、

港九三團體 旅行消息

居民聯合會、定本星期日（十五日）旅行三疊潭、順往著名齋堂吃素、是日上午八時、集中會所（彌敦道五五六號）出發、參加者費用自備云、

華人文員協會國語班、與同濟中學、現定本月十五日（星期日）旅行猛鬼湖、是日上午九時集中統一碼頭出發、收費三角、星期六日下午四時截止報名云、

體協會週年陸運會 積極進行
報名期十五日止截

香港中華體育協進會舉辦之公開全港華人週年陸上運動大會、積極籌備進行、日前經已開始報名、但因收據仍未發出、各運動員有持觀望者、昨該會田經部已將收據印妥、發交各報名處、報名期定十五日止截、各運動員如有意參加者、可到下列地點報名云、
（一）德輔道中一二七號三樓鐘聲慈善社
（二）灣仔莊士敦道一七八號牛津洋服店
（三）油蔴地旺角上海街四九六號華興書局

西園會訊

西園體育會自年前成立、戰績頗佳、近日該會邀鍾楫治氏爲足球部主任、鍾氏爲一富有朝氣之青年、深信必能對西園足球部有所改革、他日該會足球隊當能以一簇新之姿態出現也、

乒乓友賽

協助旅行團乒乓隊、昨承培正中學教職員聯合乒乓隊之約、比賽於該校球室、雙方技術、不分高低、故演來頗爲緊張、惟協助隊卒以三比二俾獲勝利、茲將雙方成績列下、

培正		協助	
蘇國安	一	鄧申福	二
錢逸民	二	鄺鏡波	○
張鵬齡	○	鮑紹章	二
曾焯文	○	李東樓	二
蘇廷芝	二	余廣能	○
總分	二		三

建設產業 拯救災民

代郵

漢英體育會足球隊隊長鑒、敝隊今日有約在先、屆時不能到場領教、謹此致歉、 華光體育會上

郭啓基君鑒、見字請於今日下午二時半以前、至天南球場作賽、 馮貴修上

談鶴年先生鑒、關於球證之事、經已辦妥、毋容過慮、 賴汝榮敬覆

漢英體育會、小型球主任鑒、承貴會約敝隊於今日作友誼賽、適敝隊球員、今日多因事不暇、未能到場受教、他日有暇、定約貴會切磋、希爲原諒、此覆、 紅星體育社小型球部覆

邱華春君鑒、請於今日下午至南洋公司、有要事奉商、 文上

中華民族萬歲

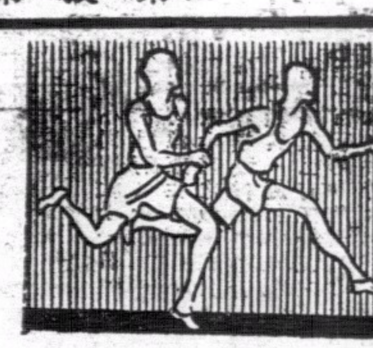

南華體育

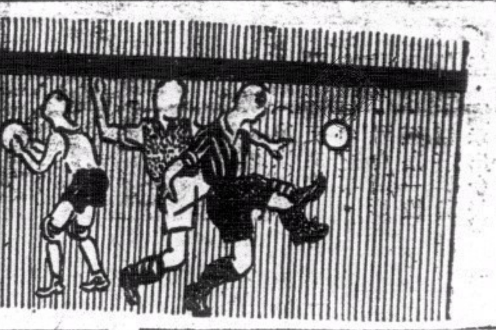

今日潮汐
漲　上午九時五十分　下午八時三十五分
退　上午三時廿二分　下午二時十八分

明日潮汐
漲　上午九時零七分　下午八時零三分
退　上午二時四十三分　下午一時四十五分

愛爾蘭盃決賽　同義會獲亞軍
天南會力戰卒以一比三敗陣　朱永强張松根爲同義會建功

小秀

○十八日頒獎並由聯隊對冠軍作表演○

小型球聯會主辦之愛爾蘭盃賽，自九月一日開賽以來，優勝劣敗，至於今日，已作總結束矣，該盃之得主，爲聯字組之太平隊，亞軍一席，則因昨日同義會戰勝天南會，因以獲得，季軍一席，天南亦以日前戰績良佳，昨日雖敗亦得攫取以去，殿軍之位，則爲西園會所據，球賽經此兩月餘來鏖戰，各强旅素願得償，在此止兵息武中，惟待頒獎期之蒞臨耳。

記者於昨日戰後，曾向聯會賽委會委員詢問關於頒獎日期，據答稱，該會之賽委會已於昨夕開會討論此事，起初則擬於本月廿日舉行，但後因該日爲星期五，誠恐各球隊未暇，故決改定於本月十八日舉行，頒獎地點，仍在工務局場，事先由冠軍隊與聯隊作一場表演賽，下午四時半開始，賽畢然後舉行頒獎典禮，至於獎品方面，文雅獎則經各委員議決，以會字組之馬祿臣隊，在賽會中之各場比賽，均未嘗棄權，在表演上體育精神良佳，堪爲各隊之模範，故特將文雅獎品給與，以資獎勵，其次馬祿臣隊門將王愛蘭小姐，爲女子參加本港正式小型球賽之第一人，聯會當局，以王小姐從事於小型球運之興趣與勇氣，殊足稱賞，亦決以特獎頒給於王小姐云，屆時與冠軍作表演賽之聯隊陣容，各委員未有選出，據聞大概由兩組之强隊中各挑選一人爲對抗。

昨日愛爾蘭盃決賽，爲決賽週中之最後一戰，由同義會對天南會，冠軍寶座，日前已爲太平奪去，昨日兩軍會師，不過爲解決亞季軍問題，因屬强旅相逢，園觀者頗衆，雙方之啦啦隊亦熱烈捧場，鏖戰之結果，同義頗最後努力，以三比一得勝榮獲亞軍銜，天南會苦戰遭敗，但在決戰積分中，仍高西園一籌，獲得季軍歸去。

是戰，兩軍之演出，均各以球技相見於球場上，以純正之技術互相角逐，雖未有劇烈之表演，但常有精彩之鏡頭，同義之勝，固爲該隊之光榮，而天南雖敗，諸將能各竭已力，苦鬥而負，敗未足爲辱，兩隊在獎品及名次雖有高下，然其在技術上之演出，實未能於此作評價也。

天南在昨日之演出，採取攻勢之時較同義爲多，前鋒由馮坤勝率領，指揮兩翼進攻，在中場之活動性能極大，在上半時，李殿祺因有高速度之奔跑，同義右衛文廣南對之未能監視，天南如縱使殿祺進攻，同義後方即呈動搖之態，瑞祺在上半時亦極活躍，三鋒進襲，陷同義守將於苦戰之中，不過兩翼之侵進，類多爲切入式，得機閃過同義之中衛，便直向門前奔入發射，切入衝射之技，本應爲每一員小型球翼鋒所應有之技術，惟此種戰略，亦應因時制宜，如祗知盲目切入，則勢必須成單刀之局，如此，對方之後衛，當可不須顧慮己方之中鋒，而遽向來球之一方面翼鋒作包抄，即可解險，天南會在昨日上半時攻勢極盛而僅能戰成和局終半場者，鋒線兩翼未能予中鋒以突破機會，有以致之也。

中後衛方面，因前鋒線之屢度進攻，全軍常因此而向前推進，李德祺因同義之中鋒未有機會進攻，責任不重，但因各衛常遠出之故，圍攻未得手，反爲同義右翼單刀建頭功，此點天南諸衛防守疏虞之責，實未可避免也。

至下半時，兩翼之戰法仍未改善，同義前鋒遂得乘機進攻，天南之再失一球，在戰士心理上之影響極大，因在苦攻之下，毫未得手，反因兩次機會，致負二球，對於天南將士之自信力動搖，軍心一亂，更難挽頹局，迨至更負第三球時，則大勢已去，諸將在艱難苦門中，李德祺時而前鋒，時而後衛，攻守力量，更不能按步就斑以發揮威力，一蹶不振，更無平反敗局之機會矣。

同義會之表演，兩翼與兩中衛未達顚峯狀態，因遠度之未速，文廣南在右路防守，上半時門戶洞開，予敵方以侵入之機，造成危險局面，劉德仁之狀態較佳，雖速度未及，但能以位置作戰補其缺點，且天南雙翼進攻，未能互相呼應，馮坤勝無中路突襲之可能，曾仲雲於是在環攻下，對天南兩翼作嚴密之包抄，以曾之超人技術而作包抄之舉，自可應付裕如，後防守力堅固，使天南無隙問津，前線三鋒，能把握最後一擊之機會，張松根單刀先拔頭籌，使同義全軍如服一顆定心丸，迨至下半時朱永强更以妙射破關，諸將在危難重重中仍能著著佔先，對於士氣方面，實可使各將獲得極大之自信，在上半時右中衛表演不佳，下半時則反形佳妙者，此種自信心實予以極大之助力，兩隊藝術相埒之球隊，在士氣上之消長如此，同義得勝之原因，此實爲最大之關鍵也。

小將軍朱永强爲昨日兩隊中表演最佳之一員，盤傳有方，即關有衛，爲同義造成二比一局面之一記妙射，當時是在天南三衛所組織中，永强能於此嚴密監視下，以迅雷不及掩耳之腳法射門中的，具見功夫，同義之能勝此一球，是天南士氣消沉與同義軍心振奮之轉捩點，謂永强爲同義昨之第一功臣，當不爲過，門將陳炳南昨亦有佳妙之演出，在下半時曾兩救險球，補將闕之金甌，挽狂瀾於既倒，論功行賞，炳南亦固居功甚偉也。

總括而言，兩軍之技各有千秋，然昨日之表演，兩隊球員均未達到最佳狀態，同義未如戰太平時水準，天南亦未如戰西園時之落力，此或因錦標他屬，精神遂未能如前之灌著有以致之。

球證仍由足球總會著名甲組裁判施利華君充任，鳴笛開戰，天南先採攻勢，三軍圍坤勝指揮兩翼進攻，同義負隅苦抗，天南守將毫出助攻，張松根忽得機緣，成單刀之局，直搗黃龍，先建奇勳，同義以一比○佔先，天南反攻，苦戰良久，仍未得手，至十八分鐘，李殿祺沿邊疾走，同義門前成多事之秋，坤勝迫入發彈，打入網窩，一比一扳回和局，而後完上半時。

下半時再戰，天南以何彥芬入易文子祺，天南仍不絕進攻，仲雲指揮防禦，朱永强領球入陣，在嚴密監視下，低射中的，成二比一，馮坤勝妙射，爲陳炳南撲出，黃瑞祺怒掃，勢在必入，又被炳南救脫，天南士氣再衰三竭，永强過關斬將，將球輕送門前，張松根趕至撥球入網，同義以三比一勝，天南飲恨終場，兩陣如下。

△同義會
陳炳南
曾仲雲
劉德仁　文廣南
莊錦泉　朱永强　張松根

△天南會
劉永祥
李德祺
何彥芬下　文子祺上　文壽祺
李祺殿　馮坤勝　黃祺瑞

體協會主席莫慶　為修改會章發表談話
希望開誠佈公團結合作

（新亞社訊）關于體協會六團體退出問題，經多時之斡旋，日前曾由六團體將章則修正後，協會亦曾一度提出討論，最後各委員採納在案，幷函詢六會對於章則修改後，仍有其他問題否，但截至最近，該六會覆函，則謂如能依照章則，則體育界前途，實深利賴云，協會據函後，以六會覆函，幷無若何表示，處置尚懸而未決，昨據協會主席莫慶發表談話如下，「本會此次發生華人游泳會等六團體退出事件，雖未見其將退出的理由宣佈，但當本會三代表晉謁王正廷博士時，會從王博士口中，把六團體退出的三個理由轉述出來，復蒙王博士允任斡旋，迨後，並將六團體提出的「修改協會章程草案」交來，本會遂即召開執委會會議，提出討論，僉以爲「在此國難期間，凡我民衆，均應一致團結，況我體育界，爲國際觀瞻所系，亦宜和衷共濟，以爲表率，吾人服務社會，自應本此精神，犧牲成見，各盡職責，以求力量之團結集中，而謀體育事業之發展，業經通過原則上接納，列入討論，並函詢六團體有無其他要求，請其明白函復，迨至十一月廿二日，接六團體復函，略謂「貴會如能將敝會等之修改中華體育協進會章程草案，全部接納，並根據新章，成立執行委員會以處理會務，則我體育界前途，實深利賴矣」云云，關於這次事件，本會原無日不誠懇的希望，早日獲得解決，無如六團體方面，始終沒有眞確的表示，這次要求「修改會章」態度，總算明白一點，但本會一再函詢他「除修改會章外，有無其他要求」，如得到的回復，却祗如上述寥寥數語，對於「有無其他要求」一點，並不置復，故本會對於這次事件，雖欲早日公平解決，也爲事勢所不許，這是十二分遺憾的，回憶本年七月間，青年會代表郭木開氏會對記者發表過一段談話，他對於王博士所轉述出來的三個理由，態度已有了若干的改變，他對於第一項「莫慶連年把持會長」一說，料已深知並非事實，固然沒有提及，或是對於第二項「不遵會章濫收會員」一說，也僅謂「不滿協會濫收會員」而已，對於「不遵會章」數字，業已不提，而對於第三項「對人問題」即對莫慶個人不滿一說，更加以根本否認，這豈不是對於王博士轉述出來的三個理由，已有兩個半無形中諒解，自動取消了嗎，迨八月廿七日，華人游泳會主席謝雨川氏對記者發表談話，對於王博士所轉述出來的三個理由，更完全不提，他僅說「……我們所不滿者爲「對會員資格審查」案，須要從新審訂，倘能改善體協會章程，則六會之隨時復入，殊無問題……」云云，是謝氏對於王博士所轉述出來的三個理由，亦已完全不提，而改變爲「不滿會員資格審查」案，須要從新審訂，乃希望「改善體協會章程」，將「修改協會章程草案」轉由王博士交來了，但是六團體方面，除了「修改會章」外，還有沒有其他的要求呢，這是不能不要向六團體詢問明白的，故本會對於六團體新近提出的「修改會章草案」，雖已由執委會通過，原則上接納，列入討論，所以仍須六團體方面對於有無其他新的要求一點，能夠明白答復，本會方能徹底討論，覓取公平的解決辦法，總而言之，如果雙方的負責人，能夠尊重協會的尊嚴地位，而剷除成見，開誠佈公的話，則這次的糾紛，必能早日獲得解決的。」

港澳埠際乒乓遴選賽　女子組明夕開始
下午七時起在南華球室舉行

永

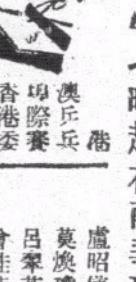

港澳乒乓埠際賽香港委員會，爲檢閱本島戰鬥力起見，舉辦公開男女單打賽，藉以遴選是次埠際代表，男子組於上月開始，現已轉入準決賽階段，惟女子組僅得十四人參與，昨經委員會議決分兩組，定明夕及星期日舉行，屆時又將羣雌會集，玉臂並舉，將平添一番熱鬧也，聞秩序表由比賽組李永庶編配，茲錄如右。

（香港組）
盧昭儀　對　李鳳金
莫煥瓊　對　曾桂芳
呂翠英　對　朱敎新
盧昭傑　對　盧昭儀
曾桂芳　對　莫煥瓊
盧昭儀　對　朱敎新
莫煥瓊　對　呂翠英
李鳳金　對　曾桂芳
朱敎新　對　盧昭傑
呂翠英　對　盧昭儀
盧昭傑　對　李鳳金
曾桂芳　對　朱敎新
莫煥瓊　對　盧昭儀
盧昭傑　對　呂翠英
朱敎新　對　李鳳金
盧昭儀　對　曾桂芳
莫煥瓊　對　盧昭傑
呂翠英　對　李鳳金
曾桂芳　對　盧昭傑
朱敎新　對　莫煥瓊
呂翠英　對　曾桂芳
「以上香港各賽，均於明日下午七時起先後在南華球室舉行。」

（九龍組）
楊渭濱　對　劉美寶
王愛蘭　對　盧瑞屏
蘇炎卿　對　石寶蓮
林渭清　對　劉美寶
石寶蓮　對　楊渭濱
王愛蘭　對　蘇炎卿
劉美寶　對　石寶蓮
盧瑞屏　對　林渭清
石寶蓮　對　王愛蘭
楊渭濱　對　盧瑞屏
蘇炎卿　對　劉炎寶
王愛蘭　對　林渭清
石寶蓮　對　盧瑞屏
劉美寶　對　王愛蘭
林渭清　對　蘇炎卿
楊渭濱　對　王愛蘭
盧瑞屏　對　蘇炎卿
石寶蓮　對　林渭清
劉美寶　對　盧瑞屏
林渭清　對　楊渭濱
「以上各賽，均於星期日下午一時起，先後在南華球室舉行」。

國際盃賽　英格蘭陣容已定
軍容甚盛有獲得決賽權可能

球探

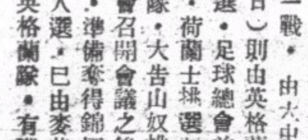

國際盃初賽之秩序，經已排定耶蘇誕作第一戰，由大中華出戰蘇格蘭，翌日（廿六日）則由英格蘭與葡萄牙會師，至於四隊人選，足球總會前已指定由陳漢明挑選中國隊，荷蘭士挑選英國隊，麥基路肥挑選蘇格蘭隊，大告山奴挑選葡萄牙隊，自前日足球總會召開會議之後，各方均積極選拔精英爲用，準備奪得錦標歸，爲國爭光，查英格蘭隊人選，已由麥基路肥選定，軍容甚盛，一般人皆認爲本屆英格蘭隊，有獲得決賽權之可能，茲將該隊陣容列下。

非殊窩打（米杜息）　羅便臣（海軍隊）　羅富利（海軍隊）
威健臣（米杜息）（隊長）　畢禮地（米杜息）　卜比（警察會）
碧福（香港會）　霍士（工程隊）　軒地（海軍隊）　獵拔治（海軍隊）　金馬（米杜息）

「生力軍」莫士咸（工程隊）必烈（海軍隊）柏架（米杜息）小史（香港會）韓尼維路（海軍隊）梳氏（米杜息）湯姆斯（米杜息）巴肥（海軍隊）阜拉（香港會）馬拉布（米杜息）

學界籃球賽　今日皇仁對西南
昨日中初級兩場均告改期

小秀

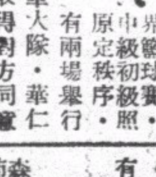

昨日學界籃球賽，中級初級照原定秩序，有兩場舉行，均爲華仁對華大隊，華仁因考試關係，取得對方同意改期，昨日因此遂無戰事，今日比賽秩序，中級由皇仁對西南，初級由英皇對南華，初級之戰，南華因屢次棄權，英皇可不勞而獲，皇仁與西南之戰，兩隊均爲弱隊，今日相逢，以弱對弱，或有劇爭，球員如下。

△皇仁隊　黃少坤，邢寶田，譚啓森，卓明理，鄺君樸，葉松沛。

△西南隊　陳浩流，鍾沃志，盧廷生，鍾樹榮，李灼堯，何伯忠，梁楚冠，周忠，陳福昌，張賜香。

埠際遴選乒乓決賽成績

飛而生

港澳埠際乒乓遴選賽，男子組已入至決賽階段，昨晚共有十四場分別在孔聖會及華員會球室舉行，茲將成績錄下。

△昨晚成績
梁焯輝　勝　胡詠裳　二對○
雷錫璋　勝　黃瑞生　二對○
劉國柱　勝　李志清　二對一
梁焯輝　勝　黃瑞生　二對○
周振球　勝　余祖冕　二對○
雷錫璋　勝　胡詠裳　二對○
周振球　勝　劉國柱　二對○
趙治君　勝　袁鏡允　二對○
李志超　勝　盧桂生　二對一
李俊亨　勝　黃業成　二對一
盧桂生　勝　歐陽德泉　二對○
楊學齡　勝　趙治君　二對○
袁鏡允　勝　李志清　二對一
李俊亨　勝　楊學齡　二對○

△今晚秩序
陽歐德泉　對　黃業成　七時
李志超　對　楊學齡　七時半
袁鏡允　對　李俊亨　八時
盧桂生　對　歐陽德泉　八時半
黃業成　對　袁鏡允　九時
楊學齡　對　盧桂生　九時半
盧桂生　對　歐陽德泉　十時
「以上各賽，均在孔聖球室舉行」。
周振球　對　李志清　七時
胡詠裳　對　余祖冕　七時半
雷錫璋　對　梁焯輝　八時
黃瑞生　對　劉國柱　八時半
本志清　對　胡詠裳　九時
余祖冕　對　梁焯輝　九時半
周振球　對　雷錫璋　十時
「以上各賽，均在華員球室舉行」。

初級乒乓　發生糾紛

飛而生

乒乓聯合會主辦之初級乒乓，昨晚爲決賽之期，首由馬祿臣醫院隊出戰合羣紅隊，戰來頗爲精彩，結果馬祿臣以三對二氣走合羣紅隊，另一場由南華體育會隊出戰美星隊，雙方中途發生糾紛，押候上訴云。

港九學生聯操大會　定二十五日舉行
十七日爲止截報名之期

香港九龍各僑校，爲提高學生體育水準，聯絡感情起見，日昨由敎聯會各理事發起於廿五日聖誕節舉行香港九龍學生聯操大會，由各理事任籌備委員，決定於是日上午九時，假南華體育會球場舉行，並由大會聘請體育家雷惠明，劉宗爃，余兆田，馮卓芬，馬元巨，何雲松，周贊，顧秀容，李俊聲，吳璋，鍾秀文，陳永泉，潘福祥，鄧緝熙，卓德光，黃森雄，林仲偉，何伯益，黎鏘等爲設計委員，負責大會一切計劃及工作，由許民輝氏任大會總指揮，暨設計委員大會各組委員會，由謝飛烈負責召集，昨華民政務司已正式函復批准該會進行此事，查該會已議定各種詳細章程及健身操遊戲等敎材，繪圖詳細說明，分發各校，以便從速訓練，茲將各項章則辦法及敎材等，探錄如下。

定名：香港九龍學生聯操大會。
宗旨：聯絡各校感情，振奮體育精神。
日期：廿九年十二月廿五日上午九時齊集，九時半開會。
地點：加路連山南華會球場。
參加：A凡香港九龍學校願遵守本會章則者均可參加。B每校爲一單位。（如有男女校作兩單位計）。每單位參加人數定卅四人（表演卅人，隊長一人，旗手一人，伴旗兩人）。C表演人員高度：一、男生五十八英寸以上，二、女生五十二英寸以上。D費用：每單位報名費五元。E各單位學生須穿著各該校之運動制服，或便於運動之服裝。F每單位各携備籃球一個。
會操項目：A健身操，B團體遊戲，C歌詠。
報名日期：十二月十二日起至十二月十七日止。
報名地點：堅道卑利街柯威士頓台一號四樓。電話：叁〇肆〇壹。
示範表演：爲齊一動作起見，凡擬加入聯會之學校，請於十四日星期六下午二時，到華僑中學參觀示範表演及詢問一切手續。

香港九龍學生聯操大會操法訓練日程

一、定十二月十四日（星期六）下午二時半召集各單位敎練會議。A地點：衛城道十三號華僑中學男中部雨操場。B內容：（甲）會操動作示範。（乙）該日總秩序報告。（丙）商討其他進行事宜。

二、由十二月十五日（星期日）至十二月廿日（星期五）爲各校自行訓練會操動作及游戲表演時間，各校務須達到訓練純熟。

三、十二月廿一日（星期六）及廿二日（星期日）爲分區練習之期，時間暫定如下：A九龍，廿二日（星期日）上午九時，（地點麥花臣兒童遊樂場）。B香港中西區，廿一日（星期六）下午二時，（地點羅便臣道華仁球場）。C香港東區，廿二日（星期日）下午二時，（利後工務局球場）。
練習時由總指揮及分指揮到場指導。
（註）每次分區練習完畢，即召開該區分指揮會議。

四、廿三、廿四兩日（星期一二）由各校再行加緊練習。

五、十二月廿五日（星期三）上午九時前，各單位必須依時到達會場規定集合地點，九時半列隊入場，其他秩序按照聯操程序進行。

本週足球比賽秩序

十二月十四日（星期六）　下午四時
甲聯賽
米杜息對光華會(2—2)……掃桿埔場
九龍會對海軍隊(1—1)……九龍會場
香港會對南華會(0—4)……香港會場

下午二時半
乙聯賽
南華會對軍糧隊(初賽)……加路連山
九龍會對工程隊(初賽)……九龍會場
香港會對士葛隊(初賽)……香港會場
軍需隊對傑志會(初賽)……掃桿埔場

下午四時
警察會對米杜息(初賽)……漆咸道場

下午二時半
丙聯賽
飛機隊對卅五營砲兵(初賽)……漆咸道場
打族隊對七營砲兵(初賽)……聖若瑟場
十二營砲兵對軍醫隊(初賽)……赤柱球場
廿營砲兵對卅六營炮兵(初賽)……陸軍球場

下午四時
國際隊對蜆殼隊(初賽)……加路連山
工程隊對軍糧隊(初賽)……陸軍球場

十二月十五日（星期日）　下午四時
甲聯賽
東方會對警察會(5—3)……加路連山
星島會對聖若瑟(4—1)……香港會場

下午二時半
乙聯賽
海軍隊對光華會(初賽)……加路連山
星島會對卅營炮兵(初賽)……香港會場

下午四時
丙聯賽
俄僑會對廿四營炮兵(初賽)……漆咸道場

下週足球比賽秩序

十二月廿一日（星期六）　下午四時
甲聯賽
東方會對米杜息(3—1)……加路連山
聖若瑟對士葛隊(2—0)……聖若瑟場
光華會對九龍會(0—2)……界限街場
香港會對海軍隊(1—8)……香港會場

下午二時半
乙聯賽
軍需隊對星島會(2—2)……陸軍球場
海軍隊對九龍會(3—2)……聖若瑟場
南華會對米杜息(1—1)……加路連山
光華會對士葛隊(1—3)……界限街場
香港會對軍糧隊(0—9)……香港會場

下午二時半
丙聯賽
卅五營砲兵對國際隊(初賽)……掃桿埔場

下午四時
打族隊對飛機隊(1—3)……漆咸道場
七營砲兵對十二營炮兵(1—1)……陸軍球場
工程隊對廿營炮兵(3—4)……掃桿埔場

十二月廿二日（星期日）　下午四時
甲聯賽
南華會對警察會(3—2)……加路連山

下午二時半
乙聯賽
傑志會對卅營炮兵(2—5)……加路連山

下午四時
警察會對工程隊(1—6)……界限街場

下午二時半
丙聯賽
廿四營炮兵對軍醫隊(3—0)……掃桿埔場
俄僑會對卅六營炮兵(1—12)……界限街場

下午四時
軍糧隊對蜆殼隊(1—1)……掃桿埔場

尚有體育新聞轉入第三版
今日消息太多「足球疑難問答」暫停

經濟版

肉商租賃貨輪 往汕尾採辦肉類來港
肉價已達最高紀錄無繼漲可能 來源複雜實施統制較米石困難

吾人日常主要食料，除米一項外，而蔬菜肉類亦不可缺，現各種糧食價格飛漲，稻米港府對米石價格，予以規定，至蔬菜來源，亦因中澳交通恢復，來源充裕，供應尚未發生困難，但肉類則因本港與廣州灣交通陷於停滯狀態，雖有中立國輪船數艘來往，惟以班期過久，載客不多，一切牲畜，均未能大量運到，肉行商人遂不得不多方設法，從別處輸運來港接濟，據悉最近有肉行商人多名，合資籌設一輪船公司，租賃原日行走廈門之某輪，來往本港與汕尾，以採辦牲畜來港為目的，查現在班期緊密，每次來港，仍載有豬牛禽畜逾數千頭，此外尚有多數來往港陽（陽江）之帆船及澳門，亦有多少運來，昨據肉行總會中人稱，以現在本港與各口岸之交通狀況而論，肉類來源，雖然略有困難，但尚足以供給本港居民之需要，惟對於價格方面，則殊難望能於短期內平復，記者復叩以倘將來價格飛漲，政府有無售價規定之可能，據謂，以吾人之觀察，現尚未須要規定售價之地步，倘航運無重大變化，目前售價，已達最高紀錄，似無繼續漲價理由，即使將來當局認為須要統制，則調查其來源市況，恐比較統制米石更為困難，蓋以其來源複雜，四方各處，均有運來，數量亦復難定，不若米石之僅靠越南暹羅等三數大埠，調查工作尚易也云。

※ ※ ※

土鱠市情昨俏爽
最高價竟達四百元有奇

（本報專訪）本港海產市情，昨晨據欄上報告，沙井所到之蠔豉，較之以前所到為佳，故市情俏爽，價格飛漲十元有奇，后海蠔豉較以前所到為差，故成價轉低・近港各灣頭所到之魚地魚墨魚等，當天氣之寒冷銷暢，且外埠辦庄趨向為殷，成價因此頻頻飛昇，計魚竟趨漲至三百兩，誠罕有之高紀錄，因外埠僑胞對於土產之要求，正與時俱增也云・茲將昨日欄上開出各海產價目，分錄於左・

沙井蠔　五六担，價為七十八兩七，七十八兩，七十七兩，七十五兩，七十四兩八・

蠔　豉仔幾拾斤，價為五十一兩，四十八兩・

后海蠔豉　二三担，價為七十二兩八，六十五兩八，六十五兩・

港蠔頭中尤（魚旁）幾十斤，價為二百九十八兩，二百八十六兩，二百七十兩，二百四十五兩・

尤（魚旁）一的，一百卅五兩・

大地魚　兩三担，價為一百零八兩，一百兩，九十三兩・

中地魚　幾十斤，價為七十七兩，七十六兩，七十五兩・

大墨魚　百零斤，七十兩，六十八兩，六十五兩，六十兩・

中墨　百零斤，價為一百十一兩，百兩，九十四兩・

帶子　一的，一百四十兩・

投機米商如願以償 峴山粳百零六元
洋米到源又是一萬多包 市價猛漲平民生計堪虞

（上海通訊）米市自醞運朝暴漲後，米業公會通告自即日起，所有市場買賣，務須依照三日上午市價，不得超越，如有故違，私作暗盤，一經查確，即報告當局從嚴懲罰，日昨

米　市直延至近午方開盤，一般投機大戶，尚存觀望，不思脫手，僅浮囤散戶，為因銀根關係，無力堅守者，稍事出籠，然對方買戶當斷環境，納意已淡，貶價相邀，銷場既清，實方遂不得不正式公佈，且有直接訂購，因此一般投機浮多至是亦心虛求脫，故中市回疲，午市立小二三元，午後實氣愈旺，而華洋商紛紛打電報洽，浮戶以獲利漸多，市乃再小一元外，據果現貨小二三元，期貨小三四元，新交易除泰和洋行之小絞一千五百噸，一月份價七十八元外，其他未有公佈，回籠貨計有開出一號西貢現貨一百零五元，十二月九十六元半至九十五元，二號九十六元至九十五元半，小絞八十六七元，且執貨者競相求售，故回籠交易又加至一千多噸，現貨實銷既呆，觀望，成交祗五六千包・

厚　暹粳國米，自經界外來源告斷，所有市貨逐日居奇扳俏，前日下午斛見開九十八元，午後又傳說竟有驚人之高價開出，原包粳粳穿越百元大關，達百零四元後，昨則續在此種狀態中，續昇二元之譜，開原包粳粳開百零六元半之最高峯，斛見亦須一百元，特別原包蓮稻一百零二元至一百元，約見九十七八元，杜洋尖致無市，今年新正所謂百元一石之米價，投機米商亦外力，如願以償，且更過之・

糯　米因洋糯運洋米牽制，致國糯去路並見稀運，不過售價尚因貨主以籌碼有限，不肯鬆脫，未起變化，計開，宜粟（水旁）貨仍為九十五元，香港白元八十六元至八十四元，糯粟七十五元至七十三元半・

洋　米來源續到，昨日怡和洋行早生輪，由香港裝來一千零十六包，太古公司亦有輪亦由香港裝來九千九百九十二包，兩輪同於昨晨抵埠，分泊雜斯脇碼頭及法租界外灘該行碼頭起卸，洋米不斷而來，米價連續猛漲，平民生計堪虞，不知何日得平也・

股票價步步趨漲
市情暢爽買盆飛昇

（本報專訪）昨日據本港各股票市況報告，計成盤者有滙豐銀行，蔴纜公司，香港電燈，均益貨倉，黃浦船澳，香港酒店，堪富利士，牛奶公司，屈臣氏等九家，市情仍屬暢爽云・茲將昨日各開出股盤價目，分列於左・

股票	買盤	賣盤	成盤
滙豐銀行	一三六〇・〇〇		一三三・六五　一三三・六〇
東亞銀行	七四〇・〇〇		
於仁保險	三九〇・〇〇		
諫當保險	一八五・〇〇		
省港澳輪	八・二五		
廣州冰廠	・五〇		
青州英坭		一八・七五	
蔴纜公司	七・〇〇		七・〇〇
天星小輪	五九・五〇		
油蔴地輪	二四・〇〇		
九龍電燈（舊）	七・三〇　七・三五		
同上（新）	七・〇〇　七・一〇		
香港電燈（舊）	四〇・〇〇		四〇・〇〇
同上（新）	三九・五〇		
山打根電燈	一一・二〇		
電話公司（舊）	二五・五〇		
同上（新）	一〇・二〇	一〇・五〇	
電車公司	一七・五〇		
九龍貨倉	九二・〇〇		
均益貨倉	五・五〇		五・五五　五・五〇
黃埔船澳（舊）	一八・〇〇		一八・〇〇
同上（新）	一七・五〇		
香港酒店	三・六〇　三・四五	三・七五	三・六〇
置地公司	三三・五〇		
信託公司	三・八〇		
富堪利士	七・七五		七・七五　八・〇〇
牛奶公司	一八・八五　一八・九〇		一九・〇〇
中華娛樂	七・〇〇		
南洋烟草	三・二五		
屈臣氏	一〇・五〇		一〇・六〇　一〇・五〇
笠金礦	七・〇〇		

外匯市況仍平靜
暹匯續加五元餘無變 申匯微鬆售出百餘萬

市況　昨日本港銀行外匯市開倉，掛牌暹匯廣續加上五元，即一四八・〇〇，其餘各匯仍一致無變動，倉後市況，過程亦屬十分平靜，英匯市過問仍無人，美匯則買家略多，故價格微趨緊，但竟日未見有成盆，總而言之，各項匯市，仍聞寂而無生氣也・申電市價微微放鬆，而華商無有吸入者，聞售於銀行有一百一十五萬元而已・其他成交多是什電萬・渣打銀行買入叻紙四千元（價五四・八七五），茲將各匯市況分錄如次・

英匯　開倉後，市情仍屬寂靜，銀行無成交，買賣價一式，即現貨賣家價為一〇三・〇〇，買家價為一〇三・〇三一二五，收市無變・銀行買入通天司令單價為一〇三・五六二五，滙豐銀行票價為一〇三・五六二五，渣打銀行票價為一〇三・三七五・

美匯　開倉後，市況沉寂不暢，銀行終日無成盆，惟買家略多，故銀行買入價微轉趨緊，查現貨賣家價為二三・六二五，入價為二三・

申匯　開倉後，市價略傾漲，而華商無盤買進，惟見沽出百餘萬元，查銀行初售價為三九七，略鬆為三九七五，後乃回緊，上午收市價為三九六，午後初售為三九六五，收市價為三九七，交易所成什電十五萬元，三九七八七五，又成十五萬元，三九七七五，華僑銀行買入二十萬元，三九八，華僑・萬國兩銀行共買入九十五萬元，三九七七五・

金融行市

海外金銀市

倫敦金價	倫敦銀價 近期	倫敦銀價 遠期	紐約金價	紐約銀價	孟買銀價 近期	孟買銀價 遠期
八鎊八司令	二二・八七五	二二・八一二五	三五・〇〇〇	三四・七五〇		

海外互匯

英對美	美對英	英滙近期	美滙近期
四〇・二五	四〇・三五	三[illegible]七六五六二五	五元九三七五

海外匯市

種類	電報價	仲港幣元單位
英滙	一〇二・八七五	一六・一三四
美滙	二三・三七五	四・二七八〇
瑞滙	九九・五〇	一・〇〇一八〇〇
荷滙	四三・七五	二・二八五七
比滙	八二・五〇	一・二一二
呂滙	四六・七五	二・一三九〇
買滙	一〇一・五	・九九五
暹滙	一四八・〇	・四八〇
澳滙	一〇六・五	
叻滙	五二七・五	一・二九七二
中滙	三八五・	一・八九五七

中外硬幣（有成盤）

名目	價
抄市四四金	
八[illegible]大金	一・三六八
二一[illegible]金	三・三二〇
二一呻金	三・三二〇
二一印金	三四・三〇
一七法金	二六・三〇
舊頭一金	一・八五〇
一〇五英金	三・四三〇
中央大元	・九三五
港大元	（平換）
暹大元	（平換）
墟大元	・九二五
印英大元	・九三五
[illegible]龍大元	・九二五
龍銀毫	・八二五
新雙毫	三一〇・〇〇
舊雙毫	三四〇・〇〇
港單毫	（千）加六毫
港五仙	（千）加什元
港仙士	・〇九八

中外紙幣

名目	價
匪鎊紙	一〇・八〇
什鎊紙	一〇・八〇
花旗紙	四・一一〇
石叻紙	一・八二二
雪梨紙	三・三八九
荷蘭紙	二・〇五八
山打根紙	一・七六九
呂宋紙	二・〇三四
勞比紙	一・一三八
暹羅紙	一・四〇〇
四貢紙	・七八〇

名目	價
法為紙	無市
法冷紙	無市
滙豐冷單	無市
[illegible]	一・五四〇
[illegible]	一・五五二
[illegible]	一・五五九
[illegible]	無盤
滙豐暹單・渣打暹單・滙豐勞比單・渣打勞比單・萬國花旗單・大通花旗單・安達花旗單・通天花旗現貨・大洋紙花旗期貨・什元大洋毫券・十元毫券・五元毫券・一元毫券・直版毫券・改版毫券・舊西紙・舊中央紙	[illegible]

金銀首飾價

金條	碎大金	信行	恆盛	誠信	信記隆
一一四・二〇	一四一・〇〇	一七六・〇〇	一七六・〇〇	一七六・〇〇	一七六・〇〇

海外經濟行市

美國股票商品行市（紐約十二日電）

股市　今天華爾街市況活躍，盤價微漲，[illegible]統宣稱：「政府與工人應視作[illegible]目前危機，工人應有合理之酬勞，投資之企業應有[illegible]之獲利」所影響，其次各股票有意料外之盈利，[illegible]至十二月一日估計合共一・五四四・七九〇噸，[illegible]在七十七萬八千噸以上，電力統計增九又點八[illegible]泰本年獲利預料每股三元，白汽車每股收入預料[illegible]元六角・

棉紗　價格微鬆，據稱棉債欵亦有開出，[illegible]人，略有拋出・

麵麥　市況穩靜，據私人估計冬季收穫約[illegible]九千五百萬斛・

樹膠　市面下游，廠家需求不殷，星洲市況[illegible]・

皮革　價格趨降・

英國外匯行市（十二月十二日倫敦電）

國別	（十日）	（十一日）
瑞典	一六・九〇	一六・九〇
瑞士	二七・三五	二七・三五
西班牙	三七・二〇	三七・二〇
意大利	無盤	無盤
美國	四・〇五	四・〇五
法國	無盤	無盤
日本	一四・二五	一四・二五

美國外匯行市（十二月十二日紐約電）

國別	（十日）	（十一日）
荷蘭	無盤	無盤
暹羅	三七・四五	三七・四五
瑞士	二三・二一五	二三・二一五
比利時	無盤	無盤
印度	三〇・三五	三〇・三五
香港	二三・七七	二三・七七
爪哇	五三・二九	五三・二九
英國	四・〇四	四・〇四
西班牙	九・二五	九・二五
墨西哥	二〇・七五	二〇・七五
意大利	五・〇五	五・〇五
加拿大	八六・七五	八六・七五
法國	無盤	無盤
中國	六・〇七	六・〇七
瑞典	二三・八五五	二三・八五五
日本	二三・四六	二三・四六

國幣市情
價續微降

△國幣　昨日早市，開盤先成價為二四〇五，隨以滬市外匯一度轉鬆，大戶多追買入，價稍上升為二四〇八七五，散戶及市面者放出，價退為二四〇五，盤旋有頃，滬匯忽回緊，某多空大戶稍稍沽出，價續降為二四〇二五，市面有力者亦趁勢售，價乃即突破二四〇大關，下游至二三九五，無何隨滬收市反動，大戶供進，散家繼入，價即猛漲為二四〇五，散市，市後開價為二四〇三七五，某多頭大戶徐徐沽出，價退二四〇，而散家猶貨者見市況如斯，紛灰心冷意，多作清結想，因是賣盤漸衆，價仍下游為二三九五，後以市面補入，價略昇至二三九七五收市，一息價去一毫五先，按是日數續之由，息價多，亦一因也・

華茶葉外銷近況
今年經港外銷者 共值八千餘萬元

茶葉為我國特產，向者世界各地所需茶葉，悉仰給於我國，迨後印度日本等地紛紛仿造，華茶銷場頗受影響，自沿海各省淪陷後，出口極經集中本港，香自今年一月至十一月底止，經山本港外銷之華茶總數，處國幣八千萬元，以銷售與蘇聯者為最多，美國次之，東非及南洋又次之，歐洲方商則因運輸因難，銷路不無影響，港僑商營茶葉，向辦發達，但自淪方統制茶葉後，本港茶商須向中茶公司批發，然後零售與各茶樓及小型茶舖，發業有限，日趨衰落云・

新水東生油市情
來量已多價格低降 舊貨市情隨之微跌

（本報專訪）本港生油向藉油水北頭水東等地來貨為多，茲新水東生油自上市以來，陸續均有到貨，因此殘價，以多來關係，稍漲於前，此亦理所當然之事也，昨日永和船又載到一批，因中下油價低跌之候，遂受牽動，致大跌二元之多，油市稍疎，祗跌一角，茲將昨日開出花式，分列於左・

興順隆　新水東油一五〇　沽出　每担成價[illegible]　又沽出洞水生油　每担成價二六・七〇

德昌隆　新水東油二三八担　沽出　每担成價四五・六〇

滬外匯市穩定
=告羅士價影響= =匯價一度轉淡=

△滬市　昨日滬市外匯市況，當倉後時，初售價仍平定，嗣以英美匯率告羅士價炒漲，遂影響匯價一度轉鬆，然近午收市，價乃回緊，收市報士得地，英匯現貨先售價為三扁士七六六二五，旋而轉鬆為三扁士七八一二五，後乃回漲為三扁士七六五六二五收市，美匯初沽價為五元九三七五，隨略報淡為五元九六八七五，收市時，仍回好為五元九三七五云・

昨日四四金仍無成盆

鹹魚成為佐膳要品
銷路轉淡時期略廉

（上海通訊）查鹹魚一類，為家庭菜餚中之重要品，自肉價飛漲以及各種蔬菜昂貴以來，平民日常菜餚，大都以鹹魚佐食，因其可以儲久，附近鄉民，莫不採購，消費居民，尤為喜食，故其銷場殊為普遍，目下來貨均受某方統制，成本高昂，遠非往昔可比，惟近日農忙時期，近鄉與本銷一致轉淡，昨市蘆門魚每斤九角六分，曹白魚九角，白古魚，鹹米（魚旁）魚八角，帶魚七角二分，刀帶魚，馬交魚七角，黃花魚，油同魚五角六分，淡魚乾一元二角，除蘆門魚走私貨廉價三五角外，其餘平均云・

譯筆

上海資金市場之病態及其治療（三）
張志樑

（丁）現金　現金與外匯息息相關，彼漲則此高，彼落則此低。事變前因外匯穩定，現金亦呈不變狀態；事變後外匯逐步緊縮，金價亦步步上漲，外匯既成為投機家之目標，現金亦成為投機家之目中物矣。關於事變後現金之趨勢，明外匯情形者，不難想象得之。惟今歲十月中金價忽背外匯而上漲，發生軌現風潮，實從來所未有者。蓋上海各市場因國際風雲日惡，人心惶惶不安，使投機家捉摸難定，以致大批堆積之資金，忽而流入，忽而流出，遂成外匯乍緊乍鬆極紊亂之狀態；加之外股匯劃等危險既大，利潤又少，投機家多抱觀望態度，不願多做；且目前英美又有疑值之事實，英美匯兌更有低落之趨勢，外幣已無人青睞，投機家為減少風險起見，均以做外匯，外幣，外股之餘，兩轉為投機黃金；今日外匯外幣等依然盤旋平靜，而赤反見騰漲者，即此故也。估計上海未發有信金，最多不過五六千條，近數月來上海多額公司，既作有計劃之吸收；而香港方面，祗進不出，亦可套；貨物如花紗，棉布等亦甚不振，然以資金活動於公債市場，若市價相差一元時，即有百分之一以上之利益，即至少有月息一分以上之利息，較之外匯棉紗可獲利多多，是以近來公債市場，常出現高翔之姿態。本身上既為投機性質，故賣氣濃厚時，價即步昂，出籠擁擠時，價即告跌。乍升乍降，不足為奇。如九月上半月債市尚少生氣，十五日價忽步昂，至二十日左右尤為俏秀，各債漲五角至七角不等，成交數計在一百五十萬元之間；二十五日各債即回跌三四角，二十六日闌適方向美貸款二千五百萬元告成；債市又形活躍，透徹事變以來之高價，不過多頭乘機出籠者不在少數，價又回小。十月初旬，承上月之漲勢繼續高翔，旋因獲利脫手者衆，復起回瓶。總之公債之漲落，實因游資充斥，擁資者營運為難，移轉目光出入於債市之中，其價低時，固無論矣；即步高時，亦非本身之轉佳，為游資作祟之表現耳。

（戊）公債　事變以來，外國公債相繼宣告停止還本付息，已不為人注意；內國公債如統一公債尚能按期抽籤，故不失為投機者之對象。惟事變後價格逐漸跌落，間因局勢推移，恢復事變前之價格，然曇花一現，終成盤旋之趨勢，往昔不必深論，即以最近公債市場而論，表面上雖呈蓬勃之象，但實際上因游資無法宣洩，一部分流入公債市場，其為投機性質也明矣。蓋最近外匯匯率常徘徊於美金五元半英金三便士七之間，數現貨與期貨相差甚微，無利可套；貨物如花紗，棉布等亦甚不振，然以資金活動於公債，供作無限吸收，多方勝利有極大之背景。以此有限條子，供作無限吸收，多方勝利，當可操左券；空方失敗，亦自在意中，軋空風潮，因而勃發。於十月二十一日起，金業停市三天，辦理買賣空頭了結手續及整理市場；嗣後買賣均以現貨期交為限，從此投機空頭交易者，可以斂跡矣。此次軋空結果，向以經營空頭之銀號業及散戶，受虧最大，此次投機者應有之果報，原不足惜。惟自二十四日金市開業後：金價漸落，殊至筆者綴稿之時，又有回升之現。將來結局如何，尚不易預測。

（己）貨物　貨物所包括之種類甚多，如棉紗，糧食，燃料，布匹，紙張，五金，捲烟等莫不為投機之對象，茲擇市場中變動較大之棉紗與食糧兩項，言其投機活躍之情形，以概其餘：（一）棉紗　紗價自事變後。即曲綫上漲，漫無止境；直至今歲海運閉塞，通內地路線斷絕後，二十支雙馬紗始跌進一千元之內，經數月之久，紗盤旋於一千元內外。自秋節後，多頭投機心切，會竭力收進；希圖刺激市價以便乘機出手，結果九月中旬雙馬紗價曾到一千零二十元左右，市場中搶帽子者活躍亦烈。紗價趨昂，同時投機者更播放空氣，推波助瀾，極力拉抬，當時並風傳英國重行開放滇緬路，內運將暢通無阻。市盤續升，雙馬紗竟達一千零七十元，市場上從事棉紗者，日見其多，十月初旬紗價更不堪聞問，高達一千二百九十餘元。及至緬甸路重行開放，一切事實與期望不同，客銷並無發展，多方乘高吐，市價忽起疲風，步步下跌；受苦者仍為一班盲目之中小投機家。游資一日無法運用，傾家蕩產者必後繼有人。（二）糧食：上海米市之存底，尚未發生供不應求之嚴重問題，而米價一再暴漲者，無非受投機家之操縱，此已成為公開之秘密。本來目前正在新稻登場之時，操縱者，不應有越軌之市價，而投機家竟借題發揮，謂越南問題嚴重，來源有中斷之虞，作為拉抬米價之護符，而盲從浮戶更紛紛囤積，高吹各米，踏踵高抬，縱見小回，無非大漲之餘音。造成今日有漲無跌之趨勢。現在上海頭號白米需八十元以上，西貢米亦需七十元，米價如此，糧食亦然；福新老車粉今已高達十九元一袋，糧食燃料價格飆，囤積居奇之可誅，已為人民一致之心理。貧民生計亦所不

本港新聞

警探當局深恐影響自安
肅清全港無業遊民
不法會社組織決意嚴厲取締
良民如受恐嚇不報警亦受罰

本港下層社會常有種種不法組織，專以勒索恐嚇爲非作歹爲事，欺凌平民，不一而足，警察當局對此，向來查緝甚嚴，尤其是際此非常時期，深恐影響社會治安秩序，對此更爲注意，每日增派幹探嚴密查究，其中一部份歹徒，以風聲緊張，亦較前略爲斂跡，不敢公開活動，但此輩衣食消費，向藉不正當之方式得來，今一旦失此憑依，又一無所長，實無以爲生，故爲避免警方注意，使得仍重操其故業計，乃暫時取消用種種會社名義，而代以「某某友」名稱，則以同伴之數目而定，十一人則稱「十一友」，十八人則稱「十八友」，仍然故態復萌，向一般良民盡其威迫恐嚇之能事，本月四日，豬欄買手陳□□被十八友恐嚇，索欵十元，及強迫加入不法會社，陳向警方報告，由探員將「十八友」首領歐□（又名靈秀□）及蘇□馮□蘇□蔡□曹□吳□何□蘇□陳□等十人拘捕解交中央巡理府審訊，但審訊結果，除首領歐□證據充足，被判入苦工監十八個月之外，其餘九人，則因證據不足，獲釋，但警方以彼等不務正業，又再次將其逮捕扣留，澈底查究，聲稱非有正當商人担保，則將于日間呈請當局將其遞解出境，以根除此種不法份子，至對于今後之懲治辦法，更採嚴厲手段，決定如有組織不法會社之領袖，決予以嚴懲，良民如受其恐嚇壓迫，加入該會，而不報警拘拿者，亦律監禁，刑滿并遞解出境云。

防空救護與
續徵居民參加
消防後備隊亦徵募電話司機
檢閱防空救護員定廿一舉行

本港自設立防空處後，對於防空設施積極促進，如在各區設立防空洞，防空避彈室，及舉辦訓練防空救護員，均已次第施行，頗獲防空處華人代表讚賞稱，目前本港防空救護員，已有三千餘人，惟一旦戰事發生時，亦可足够應用，但爲廣儲人材起見，乃仍繼續徵求，目下社會各部份人士，對於防空救護員服務地點仍不甚明瞭，不敢踴躍參加，其實防空救護員服務地點，祇限其本人住宅附近區域，亦無調往他處服務之必要，仍請各界人士，踴躍參加防空救護班，至若畢業後而願服務者，當局亦不相强者也。

又防空處東區處長施伯堅氏頃向所屬發出第五十號訓令如左，（一）（特別通告）防空處區長對於中區D段班長賦真女士逝世至深感憫，（二）（檢閱）代督岳桐中校，前定于本月廿二日星期日檢閱全港防空救護員，現改于本月廿一日星期六下午三時卅分舉行，凡各隊隊員須依各隊規定時間及地點齊集，如因職務關係，恐不能到場者，須早日將其理由向各該隊隊長報告，（三）（委任）由即日起委任各員如下，旺角區J E巴士廠副隊長，C段副小隊長海至權爲小隊長，班長葉棠文爲B段副小隊長，B四維路爲西區代副分隊長，（四）（叙會）深水埗區小隊長及副小隊長會議，定于本月十二日下午六時在醫局街中立醫局舉行，（五）（訓練班）第卅五屆英文電話司機生班，定于十二月十八日星期三晚下午五時四十五分開課，自後每逢星期三五日上課，由克直臣夫人及威林士先生担任，現因學額關係，故該班祇許携有通知書之學員方能上課，其他學員待下屆開班時再行通告，中文防空班甲種課程第二七三屆，定于本月十四日下午六時在育才書院開課，每逢二四六日上課，由劉有志先生担任，第二七四屆，定于本月十六日下午七時在油蔴地書院開課，每逢一三五日上課，由蔡忠信担任，第二七五屆，定于本月十七日下午七時，在防空學校開課，每逢二五日上課，由歸白榮担任，（六）（演習）半山區定於本月十五日十時卅分舉行B段分段演習，屆時有演習，下列各分段第二一・二二・二三・二五・二六・二七・及二八等段，（七）（通告）各段長官如有未將自用車呈報與總部者，請依照第四十八號訓令內所列各項從速報告，又現需要義勇電話司機員廿四名，在消防輔助隊服務，各界人士，如欲參加者，請在中央滅火局報名。

移民法例延期執行
領證居民頓減
經濟保護人一項最注意
舞女爲便領證紛尋代夫

近星期來，移民局外之領證羣衆，已無如前之擠擁，揆厥原由，一以代領證分處之加增，已使領證者由聚而散，再則局中職員增加，且日久工作亦漸見純熟，工作效率日高，成績漸見良好，領證方面，亦較前爲容易，又其次則向移民局領證人數減少，手續改善，移民法執行延期，至于局方所訂定入境則例，前定各項可臨時酌察情形删改，以資適應，惟截至目前止，局方對請求書各則例，尚覺無若何不合之處，故對則例之應用，一切仍舊，惟局方對一般領證居民所塡之「以前在最近四年內，曾到港若干次，每次到港係因何事」，及「請求人在港遇必要時，能有何人可以幫助維持生計，其姓名職業及住址均須塡報于此」，尤爲注意，蓋前一項所以查知該人一向與香港所發生關係情形，而後一項則所以了解該領證人入境後，如遇失業之時，有何人能幫助彼維持生計，而不致以生計無告，而步進惡境，而尤有者，則近日有不少舞女等，最近四出找尋其熟客，舞友

中日條約是日本尊重中國領土主權承認國民政府之具體表示

年華未老恩先斷
孀婦向所愛索汽車
公庭對簿……情詞各執
誰是誰非……尚待審訊

少婦陳□□，（寓差館上街某號）昨日延請李美度士律師，票控退伍更練羅某（寓高街某號）于高等法院錢債衙，追討歸還某號希路文廠房車，或賠償一千元，被告延麥加霖律師申辯，案由副按察司威廉士提審，據原告陳□□登台作供，儂係孀婦，日前儂與被告同居于高街某號，本年三月，儂以一千三百七十元，購買一輛汽車，值銀一千三百七十元，先付七百元，已交至第五次，付銀七十元，繼之每月，該車之燕梳紙及牌照，皆註儂之名字，十月時，又轉換另一汽車，其號數爲某，轉車時，儂付欵一百卅元，十一月三日，儂離開被告，其原因是被告向儂取欵五百元，謂欲購買某號汽車，結果未有買車，亦未將欵歸還，儂與被告同居約有一年，并非三年，彼僅於第一個月給儂四十元而已，儂夫死後，遺下一萬元，儂在鄉購田數千元，儂與被告相識時，有現欵二千五百元，及其他首飾，儂買車之欵，是由此而來云」，據答麥律師之盤問曰，「儂初與被告相識時，彼係一四環更練，但一個月前，他已辭職，儂不知其是否有妾侍，但儂知道彼近日與另一女子親近云」，麥律師問曰「被告原係一更練，入息不多，彼不欲人知其購車乎」，陳答「否，該車是由儂出欵購買，故用儂之名字」，陳繼續答麥律師之問曰，「某號房車，亦由儂個人付欵，該車係向天祥洋行李□購買云」，據被告羅□登台作供稱，余前爲四環更練者，五年半，去月一日，余始辭職，該時余已升至一等更練，余與原告相識約有兩年，同居于高街某號，亦有年餘，三月間，余由劉□介紹，向莫某購得一小型福特車，價銀一千四百元，當時交定銀二百元，交車時又付五百元，另每月繳銀七十元，此項車欵，是由吾之姑母取來者，當日原告謂我「多心」，故我用原告之名來寫燕梳紙及汽車牌照，表示維護愛情，關于某號房車，亦由余本人付欵，余先付一百卅元，另每月付卅元，余辭去更練職之原因，是余欲改業爲經紀，十一月一日至三日，余因母病，前往九龍，未返原告處，十一月四日晨早，則原告已不在高街某號云」，訊至下午四時許，官命將案押候本月廿三日上午九時半再審。

老翁不堪生活重担壓迫
橫臥電車軌上自殺
（二）自尋短見未遂放聲大哭

際此生活程度日高，民生日形困乏，一般中下居民，咸在生活綫上掙扎，每因不堪生活重担壓迫，淪爲餓殍，遂因本港市面發現新奇自殺慘劇，類皆由于生活壓迫所致，查前日下午三時，北角英皇道，有一老翁臥于電車軌上，意圖自殺，及某號電車駛過經，司機覩狀，吃驚不已，車距老翁所臥之地點僅及尺餘，幸能掣停車，未將老翁輾斃，該老翁見求死不得，放聲大哭，狀甚可憐，途人無不爲之感動，後經途人多方勸慰，始離羣而去，聞附近居民有認識該老翁者，謂該老翁前爲一露宿之難民，近因染病，不能覓食，遂於自尋短見云。

水渠道上一幕
攔江截斗

三大漢途救被拘犯

十二月十一日下午一時，有關林差在十號地段山林拘獲一伐樹男子，當即扣上手鍊，擬將之押返灣仔警署落案，詎行至水渠道時，突有三條大漢，從暗處撲出，將林差打倒，將被拘之男子救去，事後，林差前往灣仔警署報案云。

一車在前不動一車從後撞去
互訴法庭請償損失
……請官查究看誰疏忽……

某汽車公司昨日延請施露華律師票控□□汽車公司於高等法院副按察司理威廉士堂，要求賠償損失二百五十三元，原告方面之陳說，則謂（一）原告于本年九月八日夜間，由赤柱駛回香港，駛至遇事地點時，原告見一大石在路心，乃停車于路邊，並發出燈號以便在後駛來之汽車注意，然後下車推開該大石，但被告之車竟然不察，向原告之車後撞去，（二）原告之車因此受損，需修理費一百卅三元，有十二日不能行駛，損失一百廿元，共二百五十三元云，被告延云打布頓夫申辯，反控原告阻礙其行車，致蒙損失，要求賠償損失費共四百一十元六毫云，繼施律師對官稱，「現在此案是請官查究看誰有疏忽，當日原告駕駛二零二二號汽車，沿淺水灣道而返港，駛至三百九十九號屋附近，有一轉灣，大約轉灣處右邊卌尺許，其有一大石在道上，乃下車推開該石，此際車後突然被撞，見係被告之車，當原告之車離大石一百尺時，原告從車頭之鏡已見一車從後而來，距離約二百尺，原告已發出燈號示意，因該時係深夜十二時一刻，據理，被告之車來時，實有許多時間可以停車云」說畢，由原告公司之司機人黃有興作供，訊至一時許，官命將案押候下月三日再訊。

讀者備忘錄

電影與戲劇

●皇后戲院・今日換映「郎嬌妾怨」美高梅公司出品・由艷星基利亞嘉臣主演。

●娛樂戲院・今日開映「海軍之子」爲溫拿公司出品・內容香艷浪漫・主演明星爲玻斯拉蘭・雪麼理士・珍拜仁三星合演・

●新世界戲院・今日開映「胡不歸」由薛覺先・黃曼梨・張活游主演・全部粵語對白悲慘動人倫理名片・

●中央戲院・今日起放映「冷面皇夫」由馬師曾・白燕・黎灼灼主演・

●東方戲院・今日放映偵探名片「勇捉賊鴛鴦」爲一部偵探俠義名片・

●國泰戲院・今日換映「都市風光」霍士公司出品・內容香艷趣情・

●國民戲院・今日公映「地久天長」國光公司出品・由薛覺先・紫羅蘭・唐醒圖衆明星主演・

●九如坊新戲院・今日放映民間故事片「陳世美不認妻」由鄺山笑・譚秀珍・巢非非主演・

●高陞戲院・今晚起特聘興中華男女劇團蒞院公演・日場停演・夜演新編俠艷劇王「劈山救母」開演完此次・決不重演・

●利舞台・今晚起改聘覺先聲名班・日場停演・晚演「黃卷半脂香」・

●太平戲院・今日換映「血海花」由李清・朱劍琴主演・

●平安戲院・今日換映國產片「冷面皇夫」由馬師曾・白燕・黎灼灼主演・

●大華戲院・今日放映「桃花運」由鍾荷路主演・二十世紀霍士公司出品・香艷趣情佳片・

●新華戲院・今日放映「樊梨花」由蘇州麗・張活游主演・

●好世界戲院・即日放映「白雲故鄉」・片中情節異常曲折激昂・由鳳子・黎灼灼・盧敦暨男女演員數百十人拍演・

●東樂戲院・即晚起演太平劇團・日演「功開臣」夜演「琴劍靖皇宮」・

●北河戲院・即日放映「樊梨花」・

●普慶戲院・今日開演勝壽年名班・日戲停演・晚演詼諧趣劇「金絲蝴蝶」名劇・

廣播秩序

十二時半・潮州曲唱片・「一雁兒落」・「南正宮」・音樂合奏・「討荊州」・李光華・泰鍼合唱・時代曲唱片・「賣報歌」・「警鐘」・龔秋霞・「大路歌」・「開路先鋒」・張翼・金燄等合唱・一時・時刻天氣報告・粵曲唱片・「春滿玉樓人去後」・崔慕白・「新泣荊花」・白駒榮・羅慕蘭合唱・「想入非非」・肖麗章・小蘇蘇・「十七嫁十八」・桂名揚・關影憐・「逍遙會」・蔡子銳「妻賢夫敬二卷」黎寶銘・杜秀貞合唱・京曲唱片・「探母過關」・王鳴春・高聘卿合唱・「連環套」金少山・「牧歌」「木蘭從軍」・口琴合奏・二時卅分完・六時・時代曲唱片・「天倫歌」・郎毓秀等合唱・「蝶和蜂」「黃昏曲」陳玉梅・六時十三分・演講「兒童教育」・七時・時刻天氣及粵語報告新聞・七時卅分・國語報告新聞・七時四十五分・潮福語報告新聞・八時・粵曲唱片・「唐宮恨」譚蘭卿・「西施之驛館憐香」薛覺先・上海妹・「情淚濕青衫」徐柳仙・「沙場月」譚伯葉・肖麗章合唱・「牽情秋月夜」惠芳・「頑童戲母」陳徽韓・譚笑眉・「青梅竹馬」「三寶佛」音樂合奏・九時廿分・京曲唱片・「貍貓換太子」・小楊月樓・楊菊笙・「忠孝全」董峻峯・王華甫・「鳳還巢」李世芳・「武昭關」「寶蓮燈」梅蘭芳・「亡蜀鑑」程硯秋・「潯陽月夜」「春郊儷影」音樂合奏・十時二妹羣芳合唱・「桃柳私情」・十一時完・

天氣預測

昨日下午五時天文台報告如下・中國反旋風東移而達日本・中國海南部氣壓較低・颶風或繼續西移・迫近雅浦島・預測今日吹東北風・清爽而緩・晴明・昨日平均溫度最高七十二・最低五十七・今早日出六時五十三分・今晚日落五時四十分・

陳倩如被騙案
被告減保
次被告無罪釋放

電影女演員陳倩如・因賭被騙案・昨午二時半・二度由九龍巡理府麥司審訊・首由原告陳倩如登證人台作供畢・由麥司向兩被告盤問・麥司以次被告證供不足無罪釋放・首被告則押候星期六再提訊・並准其保金減爲一百元・出外候訊云・

斧頭門海面
貨艇遇刦
艇伴被驅登岸
得水司輪救回

未經註冊貨艇東主蘇□（卅一歲）昨晚赴尖沙嘴警署報案・據稱・本月十日下午六時・余艇由坪海開港・艇上載有菜　菜三十七担・包袋八十個（值八元）・生豬四頭（值二十元）・另現欵六十五元・翌日（十一）早七時駛至斧頭門與九針島附近・突有賊船一艘迎面而來・艇上載有七賊・均以布幪面者・其中有三人持長槍・兩人持短槍・由斧頭門之北駛來・當時相距不遠之時・賊船連放槍多響・向余示威・喝令停航・余處于淫威之下・迫得就範・旋有七賊過船・由賊拔錨將艇駛至波蘿芙島海面・將余等驅登陸上・賊然後連艇及貨刧去・未幾・一號水警輪經過・將余等載返本港云・

新界牛羊商人
被賊械刦
已報署查緝

昨晨一時半新界上水簡頭圍村發生械刦案一宗・查被刦者爲牛羊商人張□（四十二歲）・乃寓於簡頭圍村一未編門牌屋宇・平時頗有積蓄・致召匪徒覬覦・昨晨一時半突被四賊持械闖進・賊入屋後・如入無人之境・將張禁于一隅・然後恣意搜索傾箱倒篋・結果・刦去港幣一百元・另衣服一襲・統共值一百一十三元・賊得手後・從容遁去・事後張氏赴上水警署報案請求查緝云・

米商被控濫增米價聲中
兩柴商亦違例被罰
一被罰六十元一被罰三十元

本港當局爲防止各柴商乘機抬高柴價，居奇發賣，遂施統制，所有營柴之行商須將所存之柴若干，具報當局報告，俾當局隨時得加以調查，但本港方面，竟有少數柴商，不向當局報告，而致被控告于案者，計開（一）文咸東街某柴商某號，（二）永樂西街某號商等兩家，昨午被提控于中央巡理府廖司堂，謂彼等不向當局報告罪，開堂後，法官即曰，本司對于此類案件，頗爲注重，如將來再有此等同樣事件發生，及仍有不依政府所規定價格，而自行將價格抬高居奇發賣者，本司即隨時加以重罰，但此次提訊爲第一宗，故本司分別輕判，源利行罰銀六十元，而大茂號則罰三十元・

威靈頓街刦案
押候過堂

男子區□又名培・（二十六歲）・陳□又名陳□（二十歲）・陸□（二十四歲）・王□又名盧□□（廿一歲）・譚英（廿歲）・楊□（廿四歲）・等六人・昨日下午被控于中央巡理府廖司堂・謂首

社團消息

△本港基督學生聯合會・定于本月二十三・二十四兩日・分別在港九兩區召集貧童舉行慶祝耶穌聖誕節・凡各街童・擦鞋兒童・販報兒童等・均有參加機會・

△聖約翰救傷隊總部・爲擴充隊員起見・特舉辦公開救傷班・請西醫施文蔚担任教授・定於今晚（星期五）七時半在大坑道總部上課・學費堂費一槪免收・完課考試及格・給予倫敦總會證書・并可加入隊伍・凡青年男女有志服務者可往該處報名云・

港聞縮輯

△商業廣告播影社主辦之全港第一屆商品廣告播影展覽會・以其爲社會服務者・故社會許多知名人士・皆樂予贊助・聞最近各前進工商業出品家以其商品應徵構圖參加者・實不乏人云・

△少年鄧某譚某前在卜公碼頭・持有播影機等候南華大學校董由星洲抵港時拍照・被警察發覺・昨晨解控于中央裁判署・被告自辯・並非播影該碼頭・因不知法例・致誤犯者・求官從輕判罰・法官乃判每人罰銀十五元・

△華服少年男子石某于十一日下午四時・潛入交易行內之香港上海酒店寫字樓・意圖行竊・該寫字樓女職員瞥見・遂呼警察將之拘捕・昨晨解控于中央裁判署・高司堂判被告入獄三個月・

△據醫務署發表・本月七日統計過去一週間・本港政府所設各難民營，收容人數共達一萬零五百六十六名・上週則爲一萬零四百八十七名・比較增加七十九名・

根治失眠

上海種德堂創製九轉嚢仁丹根治新久失眠，腦根擦亂憂鬱不舒神經錯亂氣血泊弱顏容憔悴食量退減肌肉消瘦精神頹喪心腎不交，等症每服必愈愈後精神加倍益智聰明血氣日旺一盒四服滬沽大洋四元港澳暫收六毫，港九新世界藥行，梁國英，瑞昌，天相堂，保健，南京，民興，亞洲，惠民，澳門捷聲華安藥行及各處藥店有代售分批發香港旺角上海街五八七號九龍藥行。

美泰電版公司

春秋報敬向李右泉先生親屬道歉啓事

啓者本年九月十七日本報所載之「李述右泉壓儀花架特寫」新聞一段內有「最可紀者第二輛花車內沿途放出留聲機唱片聲而以李年垂八十福壽全歸故易弔爲慶歟」又云「李尙鎔前後有武士護衛」等語查所述全屬虛構之詞絕非事實本報一時不察遽予登載殊爲歉仄除由本報負責人親向李公屬懇請免予追究外茲再登報更正并敬向李右泉先生親屬道歉統祈 公鑒

民國廿玖年二月七日　春秋報謹啓

南華

第壹捌伍期

出發轟炸前後

在未出發向敵陣轟炸之前，先由空軍長官召集各隊員授以機宜，然後按次從事工作。

↑轟炸使命完成後，即飛歸總部向長官報告情狀。

↓一小時之前，他們會飛赴敵境，作英勇之壯舉；一小時之後，他們休憩於總部室中談話；仍心想作第二次之壯舉。

↙不論在深夜或日間，凡長官有命令，即駕機飛赴敵陣轟炸。

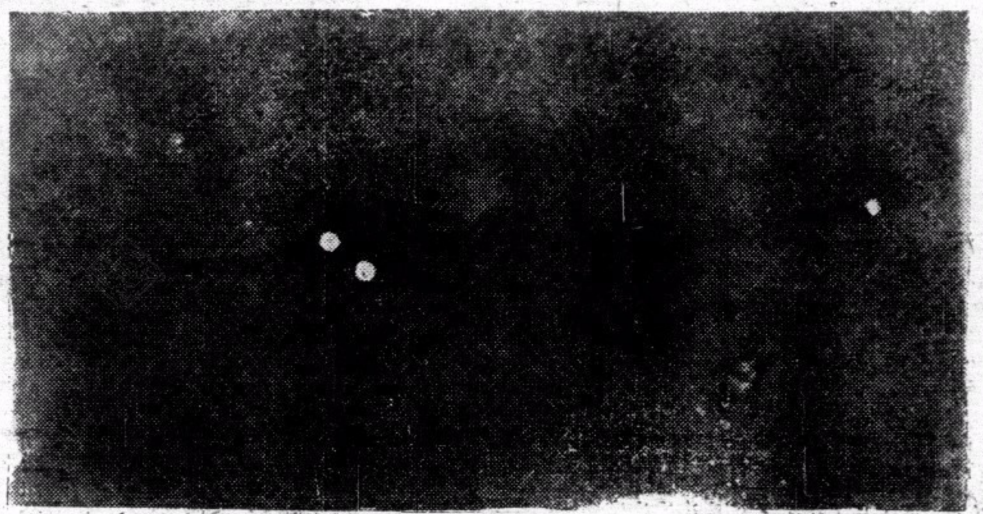

空軍長官授令出發後，各隊員即將機中子彈軍械先為檢驗一遍，然後出發。

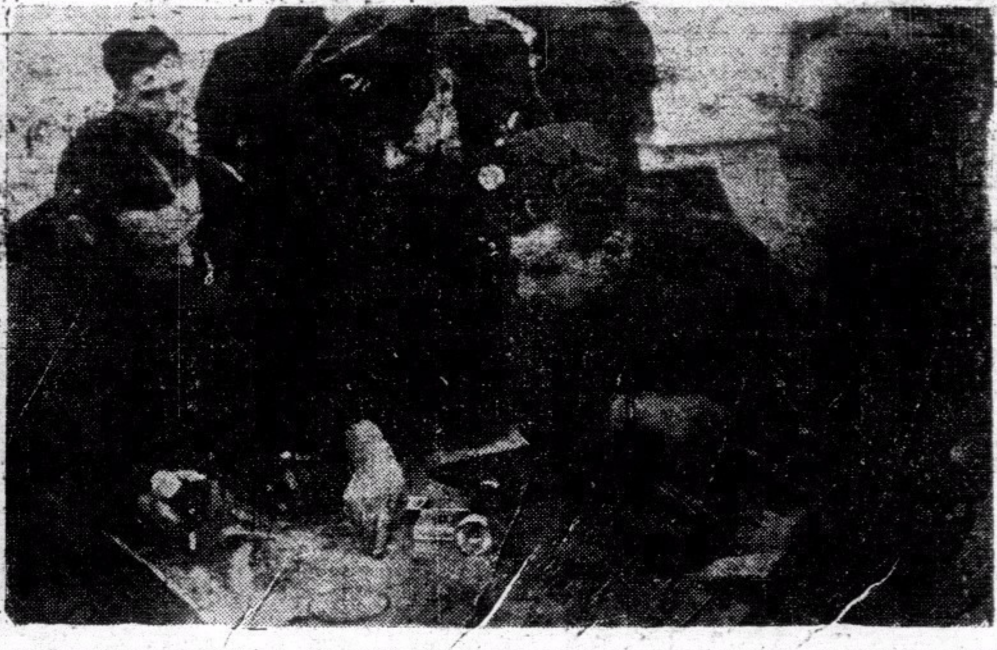
←彼輩轟炸敵境歸來後，恒向其同儕暢談轟炸敵境中之某城某市情形，談時並示以地圖中所劃之各地。

中央導報

（六至九期要目）

第六期要目 九月八日出版

△中日國交調整會議束 △結「否認」
△羅馬尼亞的命運 △德蘇關係的展望
由紀念孔子想到我們從事和平運動者的責任……龍沐勛
口號之研究……馮節
美國參戰問題與羅斯福三次競選……孔君佐
環繞著日本的國際形勢……孫鈞
華僑與和平建國……周森
漫畫（七幅）圖解（一頁）史料（二則）時論（二篇）

第八期要目 九月二十二日出版

△「九一八」的九週年 △關於三民主義青年團
△美國的徵兵法案
世界經濟恐慌與世界戰爭（上）……胡蘭成
「中心」與向心力……馮節
三民主義的基本認識……于秋士
蘇俄進攻印度的路線……陳方中
中泰邦交問題……君平
△蘇羅匈羅保羅割地協定

第七期要目 九月十五日出版

△論實施憲政 △所謂英美蘇聯合對日
論標語……馮節
中國憲政運動之史的考察……朱竹君
史太林的陰謀……陳方中
新中國的教育建設……徐公美
論美國與歐戰……周森
△英美協定之成立 △中日國交調整會議經過……竹傳

第九期要目 九月二十九日出版

△日軍進駐越南（附圖） △地中海兩端
太平洋無條約時期中日本與美國之對立……蕭恩承
民主政治與政黨……劉希平
今日之香港……楊之華
新加坡的戰略形勢……黃征夫
世界經濟恐慌與世界戰爭（下）……胡蘭成
△波羅的海三小國併入蘇聯之經過
△日本新體制綱領及規約要綱

南京中山東路一百七十號
中央書報發行所
訂閱發行

國際編譯社編製

最新歐洲大戰形勢圖

每幅每角

本圖用重磅道林紙五彩精印，有全張新聞紙大小，另有附圖八幅，如波蘭的被瓜分，西綫的戰事形勢，蘇聯的向外發展，列強的軍備比較，德國勢力的膨脹，北歐，最近形勢，均有詳細圖解，編繪細緻，印刷精美，際茲歐局緊張，尤宜人手一紙也，

讀者將此廣告剪下，附郵一角五分並書明詳細住址，直寄上海新生命社，當即奉贈一幅。

新生命社發行
上海郵政信箱一九一二七號

歐戰與和平運動

目錄

卷頭語
歐戰與中國之前途……汪精衛
一百八十度的轉變……陶希聖
歐戰與和平運動……中華日報社評
歐戰與中日和平……中華日報社評
隔離歐戰……中華日報社評
我們對歐戰的態度……中華日報社評
國人對於歐戰的看法……中華日報社評

上海 中華日報

經濟合作問題

目錄

卷頭語
所望於產業界諸君……汪精衛
中日經濟合作應有之認識……褚民誼
論中日經濟關係之新趨向……陶希聖
中日經濟合作與中國經濟改造……中華日報社評
中日合作的基點……中華日報社評
當前中國經濟之出路……中華日報社評
經濟合作諸問題……中華日報社評
論中日經濟合作……中華日報社評

上海 北河南路五九號 中華日報館

國內巨型畫報之雄

青年良友

內容一再革新　取材益見宏博

照片十八頁 金屬版精印　文畫十八頁 彩色版精印　越出越精
每冊二角 港幣

國內時事・國際風雲・各地動態
——力盡報導之能事——
盼切和平關心國事者均宜人手一冊

八月號業已出版

要目

封面……汪洋女士
憲政實施委員會成立
首都最近動態
廣州市各界遊行
中華風物無限好
東亞運動大會特寫
追悼穆時西先生
滄桑話巴黎
夏季女明星的曲線鏡頭
「觀世音」
五台山復興大會之盛典
全幅漫畫「建國與毀國」
歐洲面面觀（防圖十幅）
二十五來歷和地理的分析
文素臣（一項環慢畫）
怎樣解民生問題
林宣傳部長對滬記者發表談話全文
上海掌故測驗
新的摺玩具法
漫畫專頁
衣錦榮歸（創作小說）
歷史上的典型女性

青年良友社印行
南華日報總發行
各大書局均有代售

我們的話

每冊國幣五分

目錄

我們的話……六
敬告全國同胞書……七
我們的反應……一五
闢謬……二六
專電 汪精衛先生促成和平大業……三〇
電請汪主席速組中央政府……三二

總售處 北河南路五十九號 中華日報館

欲知和平建國真義　關心國家民族興亡　請讀

汪主席和平建國言論集

每冊二角

要目

豔電……一
致中央常務委員會國防最高會議書……五
舉一個例……七
答客問……一一
覆華僑某君書……二一
曾仲鳴先生行狀……二九
重要聲明……三五
我對於中日關係之根本觀念及前進目標……三九
敬告海外僑胞……四七
兩種心理疑懼之解釋……五三
怎樣實現和平？……五九
答問（一）……六五
答問（二）……六九
對沈次高先生殉難在滬談話……七三
致海內外諸同志東電……七五
歐戰與中國之前途……七九
在上海招待外國記者談話……八三
（一）對日本記者談話
（二）對歐美記者談話
致重慶諸同志電……九一
九月二十一日聲明……九三
在南京接見中日記者談話……九五
中國與東亞……九七
中華民國之新生命……一〇一
所望於產業界諸君……一〇五
總理誕辰紀念日演講詞……一〇九
三民主義之理論與實際……一一三
附錄
近衛聲明……一二六

總經售處 上海北河南路五十九號
中華日報館

萬象

第一三九期

幾種昆蟲的武器（三）
保護色與各種毒液

昆蟲類的唯一抵抗外來侵略方法，除靠藉保護色來做消極的防禦外，還有種種的武器來拒敵，或者是侵略別人，來圖生存。不過這種方式僅屬於少數。不是所有昆蟲都是具著的。武器的種類為爪、牙、刺，角等，和在觸角的觸頭，或者比較大身體大的敵人，這些東西也是沒有效用，因此，進化方面便賦予它們的特殊方法，這就是昆蟲類中所特有的毒質了。

昆蟲類具著這毒質，是分為兩種用途：一為保護生存，一為進攻覓食，兩者相互並用，缺一不可。例如：蜘蛛毒質一種為粒狀，滿生在皮膚上，這是用來防患的。它一遇著敵人把它咬著的時候，即由眼後瘤分泌毒液出來。敵人一嘗到這味，舌部便起變化，不得不把它棄掉，再次遇到它，也不敢吃它了。一種是液體，當牠覓食時，對方比較牠身體偉大，它就施用這法來把對方麻醉，然後慢慢解決。

蜘蛛的毒是在牙部，我們常見比它偉大數倍的秋蟬或毒蜓誤觸蛛網時候，蜘蛛向它一嚙，偉大的東西不能動彈而任它擺佈了。這就是牙裏毒液的關係哩。蜘蛛雖然嚙了它，但秋蟬或毒蜓這時還未死，不過是受著麻醉罷了。待蜘蛛其它的糧食吃淨了，才真正是死期到。這又可見蜘蛛雖是何等聰明不吃腐敗的食物。

毒質最重要的是蛇類，二千三百種的蛇類中，幾乎是全數皆具有哩。它們的毒液播藏是在牙部，毒牙生在上顎，有兩條毒分泌腺在其後，牙的前邊還生著一個小水槽，來儲藏毒液。毒液分無色，草色兩種，前者是傷害對方的神經，後者是傷害對方的赤血球。人類如果受到它的無色毒液，身體就發生痲痺，腫等症。受了那草色毒液，則赤血球便會消失而冰結。假如體弱的人而又受毒液過多時候，那心臟的血液，也會立時停止而殞命，這就是俗語所說的「毒氣攻心」了。

除外，蚊，的毒是在剌，它們的毒液是專向人類的皮膚方面發展雖然不甚重要，但傳播一切病菌，也是一點可怕的東西呵。（棠雪）

行為奇異不是愚笨
天才的人都是有點神經病的

畢雷浩區博士著　亞嶽譯述

有一位青年向我說：「為什麼人們總覺得我和他們有異，我屢欲學得像他們一樣，可是總不能够收效，醫生，我恐怕我有點不類常人呢？」我回答說：「不要緊，類於平常的人正是愚笨呢！」他聽了像非常驚異，我繼說：「我認為拿破崙，亞力山大一世，畫家達芬奇，彫刻家米開蘭基羅，詩人海，戲劇家廉梨，文學家哥德斯密和史蒂芬孫都是不類平常的人。真的，不論何處，不論何時，政治，科學，藝術，和其他一切人類事業的領袖卻不是平常的人。」

但你不要誤會，我不是說所有傑出的人們，製造歷史，扶掖文化的人都是瘋狂的，不過其中一部份是如此，但大部份的，如果確有他們的怪癖的話，只是患神經病的罷了。

我認識一位世界著名的音樂家，當他十二歲的時候，他的父親把他帶到我的辦事所說，「他不肯念書，每天只好撥四絃琴，」當時那音樂師的天才正在胚胎時期。

我所謂不類常人是指純由自然，如果你為了想做一個藝術家，把頭髮留得很長，衫褲弄得污穢。這種做作的怪癖，對你一無補益。不類常人是指個人情感的構成，他對於世界事物從另一角度去看，和常人完全不同之謂。更有一層，便是他要天生如此，一點沒有裝腔作勢，而且他對於不類常人的行為一點不會覺有特別嬌快。

拿現代畫人多里氏來做一個例子，他對於世人相信與反對他的極端現代化的圖畫，一概不理會，有人罵他說「這種超現實主義是愚蠢的」，但他仍然繼續他的工作不斷。

又有一部份人，他們自己認識是與常人不同的，但他們求成功的心理太促，「他們不肯做準備的工作，把事業的工具鍛鍊純熟」，例如有一個朋友，他希望成為一個戲劇作者，我問他說：「你對於舞台，懂得什麼？」

他道：「百老匯的舞劇，我卻看過了，我每星期總看幾次戲劇。」

我問：「你怎麼覺得你能够寫劇曲？」

他答：「醫生，我的腦子裏滿有思想，計劃，種種，這都是觀衆所喜歡的」

「你從來讀過關於戲劇技術的書本嗎？或念過戲劇寫作的課程麼？」我這樣問。

「那不必，我不需要這樣，這都是可以毀滅創作力的！」

其後，這位青年寫了許多劇本，都沒有肯用，直至今年三十六歲了，如果不是靠他的妹妹供給他，他早餓死了。戲院經理們告訴我說，這個青年是有聰明的，有創作能力的，可惜他不肯熟習他那門藝術的基本技巧，換句話說，他太自負而不肯學習。

有些天才的人，他們一生都不出二件大事業，完全是由於他們只是空想，不肯開始工作，還有一樣毛病是懶惰，成功是沒有捷徑的。

所以整個問題的結論是你必先要明瞭你自己的情緒，然後計劃去控制和領導他入成功之路。

令你不類常人的不是天賦的聰明，而都是你的情緒的豪興，力量和內在的燃燒力，你的聰明彷彿是一架汽車機器，你的情緒是汽油發動的馬力，火星等，令機器動作的。兩者對於速度都有關係。

一個有天才的人如果情緒控制不良，沒有成功的可能，所以有時偶然會有些聰明平凡的人，因為情緒控制得宜，反有多少成就。

行為類乎常人是愚笨的，但如果你有不類常人的天賦而不會利用，那是更愚笨了。

△△　△△
△　△

關於修飾的話
對女性們的一個貢獻

魯瑞

婦女們搽面的粉，在成份上大都是含有鉛質的，鉛質有毒，能蝕血，塗之足以傷害皮膚，雖然它能够使面色潔白於一時，但是日久臉色便會變成黃白了。有許多婦女們也知道塗粉是於衛生上有碍，然而為了裝飾上之固定，為了好美性所驅使，所以明知道有害也敢試用，雖然其中一部份的婦女改用水粉，可是，仍然脫不了毒的原素，像換湯不換藥般沒用的。

現在卻有人發明一種新法，這是很單簡而且功料也很大。這既沒有損害皮膚的弊病，而且對於裝飾的時間上也很經濟，這種新法是跑去藥房買一英兩（Glewring）用四湯匙的清水調勻，在臉龐上薄薄的敷了一層，不住的用手輕摩，直至它質份乾了，自然容光煥發，像塗了粉一般的美麗嫵媚了。

一個人為了年齡和身體的關係，對於臉色也生了變化，年小和身體強健的人，臉色自然是紅潤嫩滑，反之便是蒼白而粗了。而面貌為觀瞻上的一部份，面孔的蒼白和紅潤，都足以轉移人們的愛惡心，面貌美的，固然是與觀瞻上無碍，倘使面貌醜的，就不難令人難看了，所以，補救之法，最好是晚上臨睡前，取一些含有水銀質的純潔白蠟，溶化在手掌上，像搽雪花膏一般，勻勻的塗在臉上，如是者塗上半月，臉皮自然紅潤，面色自然光澤，前後判若兩人了。

不要食糖過多

糖的味甜，故喜歡食糖的人，是佔著多數，除了普通的食品，加些少的糖作調味外，還喜歡進食其他的糖菓，飲牛乳是放糖，飲茶也放糖，閒著無事，口裏還食著椰子糖，香口糖等。

糖是我們身體上所需要的一種食物，但需要份量甚少，普通在水菓中，和蔬菜植物體等含有的糖量，已足供我們身體上的需要。食過多量的糖，這損耗了口內唾液，減少津液對食物的一部消化作用，并且進食糖類後，其遺留在口內的糖液，易起酸化，而腐蝕牙齒。據醫學家的研究，過多量的糖，留存在胃裏，如仍未消化時，它仍有損害食物的本質云。（陰）

偵探小說 聲東擊西（壹）

探人譯

一，胡案突然發生了

一九三九年三月二十三日的午後五時三十分，愛德博士正在蔡斯安極立司市區西十一號街他的藥房後座配一張藥方。

在前座舖面的達賴士高利和史密正在談天。這三位都是稔熟的顧客，他們的到來，博士是已經知道的。因此，當他忽然聽見那錢幣的響聲，曉得了金錢記錄器給打開以後，不禁大為驚異。

在十分迷惑中，博士趕向舖面去。當他從長的貨物櫃後面出來的時候，使他呆了。他看見貨櫃的那一端有一個恐怖似的鷹鼻人，他的帽子拉到眼睛上面，左手採伸把錢器的錢箱裏去，右手拿著一枝短簡的手槍。

那人看見了博士，就舉起手槍示威。

顧客高利高舉他的手，神情異常緊張；達賴士差不多瘋狂地瞪視著，好像就倒下似的；地板上面，史密四肢展開倒在那裏。近門口處，另有一個身材短小，沒有戴帽子，衣服不整的人把守著。那人卻並沒有帶手槍。

博士看見了這種情形，心知不妙，登即退避，就在這個時候，那槍聲響了起來，子彈恰射中博士頭部上面的貨櫃上。

博士返身衝進配藥間內。離配藥間不遠就是藥房的側門，從這裏可通到伏爾加街。博士就從這跑到外面去。當他正跑著的時候，聽見後面那緊追在後面的賊人在咒罵。博士向著康樂街跑去，一面大聲喊捉賊。

博士偶一回顧，只見那曲鼻的賊人緊追不捨，那身矮的賊人也跟著追上來。在這兩個賊人的後面，卻是另一顧客賈爾蘭。那顧客手中拿著一根長的棍棒。他一面追趕，一面叫捉賊。

當博士跑到康樂街前面馬路上的時候，看見那曲鼻賊人向顧客賈爾蘭放槍，但沒有擊中，博士隨後跑進了康樂街。

這時那曲鼻的賊人不再追趕，獰笑站著，向博士描準放槍，子彈鑽進博士的腦袋去。（未完）

★ ★ ★ ★ ★

醫學小常識

減肥的方法最有效的是少食，據多人的試驗改變飲食的生活，也是一個暫時性的減肥法的一種。中國人改食西餐，外國人改食中菜，在變換環境的當兒，身體的重量，都有略為減輕的感覺，但是否能使過重量的身體繼續減輕，這要看各人的體質而定。

維他命是身體上的重要營養素，身體上所需要的維他命普通是從食物中的蔬菜，水菓，肉食等得來。多餘的維他命，在身體中，是一種廢物，沒有效用，故除了選擇含有豐富的維他命食品外，未經醫生的決定，而購買市上的維他命藥丸，希望使身體加強的，這是一種笨拙行為，因身體上需要的維他命，有一定的限量，多餘的這不過是一種廢物。

維他命甲，這是人身中所需要的一種維他命，據美國加省醫科大學一位助教的研究，進食過多量的維他命甲，超過了身體所需要的數量，它不獨于身體無益，並且可使頭部的顏色變黑云。

鯊魚肝油，是含有豐富量的丁種維他命，但，魚，鰻魚等的丁種維他命含量，是十倍于鯊魚油。

糖尿症，普通是女子多于男子，而結婚婦女患糖尿症的較未婚的為多。

橙汁是含有豐富維他命的食物，但在晚間多食還容易使胃部發生毛病，早上的水菓是金，中午的水菓是銀，而晚上的水菓已變為鉛，鉛是有毒，不宜多食，故進食水菓，以上午為佳，晚上是有害的。

據說愛情是發自肝部的，失戀的人，不是傷心但肝部有病，是常見的事。（林）

耳的衛生

耳是身體中一種神秘器官的一，當聲浪，震動耳膜，刺激神經，由神經，傳達于腦部，耳膜震動次數的多少和強弱，腦部還通常的經驗，便定出了這聲浪的意識。通常標準的耳，在三十五英寸至五十英寸距離的鐘，滴滴聲音，是可聽出，距離六十英尺，至八十英尺的話，也可聽聞，但普通人的聽覺，已很少達到這標準的，在生活過程中，有意無意的，損壞了聽覺的靈活性。

耳聽覺的損壞，有先天與後天的兩種原因，先天的在出生時，因身體的過度衰弱，或父母的梅毒性遺傳，損壞了聽覺的效能，出生時，便是個聾子，但這是甚少的事情。普通是後天的原因較多，小孩在出生至未成年時，身體各部未發育完全，耳膜也較成年人為柔弱，故強烈或突然的聲浪，這會震破了耳膜，或使耳膜寬弛，而聽覺遲緩，強烈聲浪的震動如巨砲雷聲等，成年人的耳膜，也容易震裂。小孩時常因不留意，而容易患著耳病，耳流膿水，這是減弱耳聽覺的一大原因，應要特別的注意。

耳部的衛生，耳器官不比其他的眼，鼻，口，及身體各部，需要水的洗滌，身體每日是需要沐浴一次；口腔在飲食後或睡醒時，是需要清潔一次；鼻附著有纖塵，呼吸時間一久，鼻孔內便積存有污物，即普通人的所謂鼻屎，這是要時常清潔；眼睛每日早晨用硼酸水洗一次，這是最合衛生的事情。但耳部的衛生，是不需要水的洗滌，耳孔內積存有水份，這反而會生出耳病來。不要時常刺激耳孔，這樣是耳的衛生，過劇運動，和過強的聲浪，同樣的是可以減弱耳聽覺的效能云。（村）

粵東摭古

花鄰輯（一）

南園詩社

南園故址，在廣州文德中路，舊為廣雅書局，曾改設圖書館，滄桑俯仰，已成陳迹，過之者已莫辯為風流文藪之地矣。考番禺志：「南園在府城南三里中，有抗風軒，明初孫蕡黃哲王佐趙德李介等，結社於此，後遂為總鎮府花園；嘉靖間改為大忠祠。」（阮通志同）自洪武初南園五先生開學中一代風流，其後有歐大任梁有譽李時行黎民表吳旦續詩社於南園，稱後五先生。康熙癸酉，番禺令李文浩即大忠祠東偏，改建抗風軒，列前五先生而祀；乾隆癸未，又以後五先生附祀，顏曰南園前後五先生。（朱彝尊明詩綜）是為南園遺蹟興復之經過，南園之名遂著。崇禎癸酉際，陳子壯以禮部侍郎抗疏歸，復修南園詩社，與區懷瑞曾道唯謝長文黎遂球黃聖年黎邦　蘇興裔梁佑逵區懷年陳子升高賚明等十二人，（一說陳子壯陳子升區懷瑞區懷年黎遂球黃聖年徐　黎邦瑊諸必黃季恆歐主遇釋岸遁）吟嘯契盟，重賡風雅，迴光會若返照。（黎遂祖南園故址詩序，南園為國初趙御史介孫典籍　王給事佐李長史德黃待制哲五先生結社地；後為崇祀宋丞相文天祥陸秀夫越國公張世傑三大忠祠，崇禎戊寅，御史鑑葛公重修先忠　與陳文忠暨諸名人士邀倡和於此，繼五先生風雅焉；變遷而後，祀典仍存。）迨至清末宣統辛亥，梁鼎芬罷官歸里，又於抗風軒約李湘文姚筠黃節盛景　等八人，續振南園詩社，已成尾聲，不旋月而清祚移，南國之會，便爾寂寂，遂成今志乘上之一名詞，徒供攬古弔影，增　華之傷感已耳！

南園與府學距近，即昔日文明門外之東南隅，地極幽迴，廣十數畝，十先生祠左鄰三忠祠，（即舊大忠祠）祀宋文天祥陸秀夫張世傑，已自明嘉靖間遷建，碑記甚詳。迨清光緒中葉，張之洞督粵，拓其地創廣雅書局，徵聘名宿，皆刊典籍，主講經揚，聚書甚類；南紅棉鋪樹，花木扶疏，舊樹雅靈叢極，叢稱

美泰電版公司

製電版　有美泰　價錢平　起貨快　銅鋅版　樣樣齊　或繪圖　代設計
干諾道中六十三號　電話：二五六六二

國際社編輯編譯

國際週報

第廿七期要目

緊張的越南形勢（圖解）
事變外交之轉換……丸山政男
英國的命運
最近英國的外交活動……陳正之
戰爭威脅下的美國……徐正雄
美國兩洋政策的離點
蘇聯石油輸德的限度
三個獨裁者（長篇連載）（五）……藤森成吉
地圖・其他

新生命社發行

香港移選上海公共租界登記證字四九八
中華郵政特准掛號認為第一類新聞紙類
中華民國二十九年六月五日出版
每冊實售國幣一角五分

更生週刊

第六卷第十期目錄

評壇　爲全國災民請命……左亮
歐戰劇變後告論抗戰論者……公成
專論　德法休戰協定……景亮
譯論　日本對英對蘇的兩面外交……田幸譯
托羅斯基論斯丹林……方復生
每週文選　蔣介石的磁鐵戰……汪精衛
全面和平與全面崩潰……傅式說
譯叢　混濁不清的頭腦（續）……勉旃譯
週史料

業已出版

每冊國幣一角

總經售處

上海北河南路五十九號中華日報館
上海三馬路四號三通一書局

新世紀半月刊

是一本研究國際政治經濟問題唯一的刊物
是一本內容紀載豐富言論公正的名貴雜誌

新到第二卷第五期

論壇　國府還都
國際間的關係近
日本的經濟現狀
大公報的和平條件
專載　論中國農村經濟……張祖望
日法遠東關係的課論……陶景萬
中東鐵路之今昔……汪維明
譯著　經濟統制下的日本農業……東畑精一
北極地帶的戰爭……泰晤士報
不列顛門口的俄羅斯
一九三九年上海商業動態
史料　列寧外交秘史（續）
第六章「不是戰爭一一也不是和平」

新到第二卷第六期

論壇　中日的新局勢
美國對重慶的貸款
蘇芬戰事結束
專載　中國書籍流美
戰時的國民心理……力
和平建國運動之理論體系……
中國農村經濟問題……
譯著　日本政治之再建……馬場恆吾
美國意欲組織反共陣綫……密勒氏評論報
永久和平的基礎……
共產黨徒上了救生艇……
史料　列寧外交秘史（續）
第六章「不是戰爭一一也不是和平」

每期售價一律港幣五仙　本報營業部代售

美泰電版公司

製電版　有美泰　價錢平　起貨快　銅鋅版　樣樣齊　或繪圖　代設計
干諾道中六十三號　電話：二五六六二

本報歡迎直接定閱

請撥電話
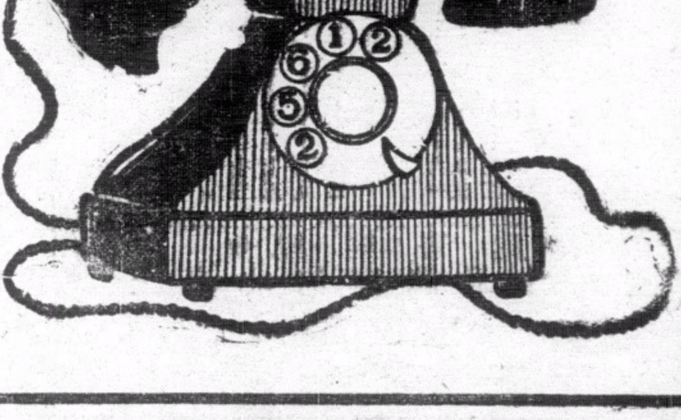
二五六一二